京城日報
朝刊　日本朝刊八頁

正シイ眼鏡　京城本町二　大學堂

事變(海軍)第十六回論功行賞發表
南寧、滇越線爆擊勇士等に燦として輝く武勲
歸還病歿者を含め　六百二十五名

【東京電話】本日今次事變の海軍關係第十六回論功行賞が發表された、今回行賞の恩典に浴したものは昭和十二年七月十九日より同十五年四月二十八日までの期間において戰病死せる軍人軍屬であつて昨年末及び本年三、四月における南寧、桂林、柳州方面の爆擊または敵西南ルートの幹線たる滇越鐵道爆破の際自爆散華せる荒鷲や海南島中南支各地における各種戰闘に從事し勇戰奮闘輝やかしき武勲を樹て遂に護國の神と化した將士を始めとし、後方勤務地に活躍し內地歸還後不幸病歿または病歿せるもの等を含む合計員數六百二十五名中軍人六百廿二名、軍屬三名である、なほ今回の行賞よりは叙勲と同時に一時賜金の御沙汰があり、また病歿者などでその當日付叙勲仰出されたものに對する一時賜金の御沙汰、一時賜金のみを賜はるもの等も併せて發表された、行賞者六百廿五名中金鵄勲章を授與せられたるものは七十八名であるがその中でも武功特に拔群の故を以て優賞されたもの左記六名である

拔群の優賞六名

功五級七　海軍航空兵曹長　加藤　勳（愛知縣南設樂郡東鄕村）
同　一等航空兵曹　丸山　正三（長野縣北佐久郡[illegible]村）
同　蒲池　[illegible]（[illegible]縣八女郡川崎村）
同　岡野　國正（茨城縣那珂郡[illegible]村）
同　仲田　[illegible]（千葉縣千葉郡[illegible]村）
功六級八　海軍三等航空兵曹　脇坂豐次郎（富山縣中新川郡東加積村）

何れも敵戰鬪機の邀擊を得た我が海鷲の至寶であつて文字通り粉骨碎身數百回に及ぶ敵地攻擊に參加し或は敵の邀擊戰鬪機を擊墜し、または敵艦船飛行機を擊破、擊墜せるなど赫々たる武勲を累ねたのであるが加藤兵曹長、岡野兵曹は本年一月滇越鐵道爆破の際、丸山、蒲池兩兵曹は昨年十二月蘭州攻擊の際また脇坂兵曹は同じく昨年十二月蘭州攻擊の際壯烈なる自爆散華を遂げ、また仲田兵曹は我が前線基地で猛訓練中不幸殉職したのであるが、その武勲は眞に武人の模範として千載の後まで輝くべきものである

主なる功績者

今回發表ありし功績者名簿中主なるもの左の如し

[illegible]

金鵄勳章授賜者は七十八名を數ふ
同時に叙勲ご賜金

【東京電話】畏き邊りでは支那事變第十六回論功行賞の御沙汰あらせられ、廿六日午前零時內閣賞勲局より海軍省より次の如く發表された

今回は海軍關係としては第十六回目でこの恩典に浴したものは昭和十二年七月十九日から本年四月二十八日迄の間戰死乃至戰病死した軍人軍屬に對して行はれたもので、特に昨年末以來本年三、四月の南寧、桂林、柳州方面の爆擊又は敵西南ルートの幹線たる滇越鐵道爆擊の際に自爆散華せる荒鷲や海南島中南支各地の戰鬪に參加し護國の神と化した將士が中心である、右の中金鵄勲章授賜の榮に浴したものは七十八名で海軍の至寶といはれた加藤兵曹長以下六名に對しては特に拔群の武功を嘉せられ、殊勲甲の御沙汰あらせられた、同今回の[illegible]

殊勳甲勇士の母は語る

【富山電話】殊勲甲の故三等航空兵曹脇坂豐次郎氏の遺族は富山縣中新川郡東加積村に訪へば兄庄治氏は母親ツヤさんと交々語る
豐二郎は空の護りになつたから嘗には華々しい自爆を遂げて果てるとか本懷であると常にいつて[illegible]

樞密顧問官一名補充
けふ親任式

【東京電話】樞密顧問官は現在缺員一名を生じてゐるが、最近補充[illegible]

事實上の副總理
平沼新內相の地位

【東京電話】近衞首相は現下內外の時局突破の決意を固めて內閣改造を斷行したが特に平沼新內相に對しては總て內相の意見を徵するは勿論更に進んで興亞院會議始め重要國策會議には今後事實上の副總理として出席を求めることとなる國政全般に亘る重要問題の處理に際し[illegible]

共產各機關を強制閉鎖

【香港廿四日同盟】重慶來電によれば軍事委員會は廿二日附をもつて各戰區司令長官及び省政府主席に對し國民黨の統制外にある共產黨及び共產黨外郭團體等の諸機關を一齊に強制閉鎖すべき旨發令し[illegible]

國共兩軍の對抗
遂に軍事行動開始
蔣前線に警戒令を指令

【香港廿四日同盟】重慶來電に依れば中央軍と八路軍は遂に衝突、蔣介石の名を以て第一戰區司令長官衞立煌、第十戰區司令長官朱紹良に對し西北方面の戰鬪各部隊に對し直ちに軍事警戒措置を取るべき旨指令したといはれる、各方面よりの情報を綜合するに重慶側は蘭州、寶鷄、天水、西安、洛陽を中心に西北方面の守備を固める一方軍の主力を湯恩伯部隊と共に南進せしめつゝある

官吏制度改革案
決定は明春に持越し

【東京電話】法制局では廿四日午後の官吏制度改革に關する審査委員會で、各廳間官制の交換を遂げたが、同案に對する意見の調整は一應終了したもの\、實質的決定までには至らず更に政府側の最後的意向を聽取し改めて協議決定することに申合せた、この結果本案の審議はこれを以て打ち切り明春に持越すの餘儀なきに至つた

選擧法改正明年持越か

【東京電話】內務省では先般の閣議で決定した選擧法改正要綱に則り、改正法案の成文化を急ぎ近く閣議に附議決定する豫定であつたが、今回の內相以下當局陣容の更迭により事務上の都合から本年中の閣議に提出することは[illegible]

政府側態度を協議

【東京電話】官吏制度改革に關する委員會の實施は二十四日[illegible]

樞府臨時本會議

【東京電話】樞密院では廿八日午前十時宮中に臨時本會議を開催、既に審議を終了し委員會で可決された
臺灣總督府官制中改正の件（企畫部の設置）文部省官制中改正の件（體育局の名稱を體育局と改訂しこれを設置）遞信省官制中改正の件（用品局設置）厚生省官制中改正の件（職業局の設置）

有馬事務總長近衞首相訪問

【東京電話】有馬事務總長は廿四日午後一時荻外莊に近衞首相を訪問、風見前法相の政府參與就任の件等を報告、併せて翼贊會の組織問題等に關し懇談した

組織局長首相訪問

【東京電話】後藤組織局長は廿四日午後二時三十分近衞首相を官邸に訪問、翼贊運動の地方實踐網の組織等を中心に要談した

質せ和戰理由を
米上院屬領委員長提案

【ワシントン廿四日同盟】タイディングス上院屬領委員長は廿四日政府に對し英國に援助する和戰理由を質すべきであると次の如く提議した
米國政府はこの際英國に援助を乞ひ又は英國に對し双方が媾和し得る條件乃至實情はねばならぬ理由につき[illegible]

クリスマス休暇中空襲は遠慮せよ
獨空軍指令を發す

【ワシントン廿四日同盟】當地ドイツ大使館は二十四日午後重大な聲明を發表し最後的和平の必要を述べ二十五、二十六日のクリスマス休暇には英本土空襲を中止せよとの指令を發した旨發表した

冀南自動車道路開通

【石門廿五日同盟】京漢線順德と邯鄲線南宮城を結ぶ全長一百五十キロの冀南自動車道路はこの程完成、來る廿九日開通式を行ふことになつた、この自動車道路は河北省南部地區を縱貫する重要路線で[illegible]

勝利・即ち眞の平和
ヘス副總理獨逸國民に呼掛く

ベルリン特電【廿四日發】ヘス副總理は廿四日フランス占領地域におけるドイツ空軍基地から全ドイツ國民に對しラヂオを通して呼びかけドイツ空軍及び潛水艦勢力が日々強化されつゝあることを強調すると共にドイツは最後の勝利を獲得する自信を有するが、このドイツ側の勝利によつて全世界に亘る平和がはじめて確立される旨力説したが、放送要旨次の如し

英本土　逆封鎖のためドイツ側における最大の武器たる潛水艦は既月多數の進水を見てゐるが他方英國の軍事施設及び軍需生產力破壞を目的とするドイツ空軍の戰ひは日毎に増加してゐる、去る九月以來ドイツ軍は新攻擊展開を前にして一刻も準備を怠つてゐなかつたことが證明された、我々の眼前に横たはる障碍のベトンの堡壘であらうと海岸であらうとそれは少しも問題ではない、我軍の全員はあらゆる障碍を乘り越えて最後の勝利を獲得するの固な自信を待つてをるのである而してこの勝利こそ全世界的規模において眞實の平和を確保するものであると我々は確信してゐる

歐羅巴　の戰ひにおいては過去一ケ年間においてその全貌の一片が見られてゐる、即ち安全保障のための新しい武器と共に金の低落は感覺で眺めざるを得ないし數千哩に亘る新しいジーグフリード線が我軍の満足せる莫大な武器の充實によつて建設され

又我軍は潛水艦、爆擊機並に主力艦に對する絕好の基地を獲得するに至つてをる。我軍の實力はなほその最大限の威力を發揮してゐないのであるが、このことは我軍の兵士のみならず國民も能くこれを心得してゐるので深刻な不安に襲はれてゐるのはある、その上將校、戰場は未だ曾て現在に於ける程の強固さを示したことはない、それは我國民がヒトラー總統の不屈のエネルギーと重なる連續工作によつてあらゆる吾人の最大の倫理が十分に展開されるのを感じてゐるからである、從つてイギリスがその全能力を傾けて行はれてゐる防備もその敗北の時刻を幾分か延期するだけの効果しかないのである、イギリス軍需工業、ドック及び倉庫等が我が空軍の爆擊の餌食となつてゐるのみならず、イギリス商船隊は我潛水艦の恩ひの儘の水雷の餌食となつてゐる、斯くて英國の命脈は日々その終焉に近づいてゐる、ヒトラー總統は必ずしも英本土に爆彈の雨を降すことを好まなかつたのであるが、英國側が和平の代りに爆彈を希望したため英國は今やその爆彈の捕獲となつて將に崩潰し去らんとしてゐる、既に英國崩潰の兆候は各方面に歴然と現れてゐるのである

新しき年も兩國の友好を活潑化
獨空相對日メッセージ

【ベルリン廿四日同盟】ゲーリング空相は戰時下第二年のクリスマスイーヴに際し日獨同盟國民に對し次の如きメッセージを贈つた
日獨兩國民が向上を目指して新興兩國の國民としてその光輝的生存權のために戰ひつゝある秋に余は衷心新しき年も亦兩國多年の友好を更に一層深く活潑化せんことを希望するものである

全國青少年團を統合強化

【東京電話】既存五萬團に達した全國青少年團の統合運動に乘り出した文部省では昨年八日本青少年團の誕生を契機として從來資金難から沈滯した我國青少年運動に活を入れるべく、振興費百萬圓を計上して青少年團振興へ乘り出すこととなつたが新青年團にはその中から約八十萬圓を補助費として支出、青少年指導者の養成や青少年敎育の研究機關を設置、地方の軍民指導者の養成などを實施すべく準備を急いでゐる、又他方青年團活動の徹底を強化すべく省內に青年課を新設又各府縣にも主事一名、主事補一名を增員すべく準備を急いでゐる

行政機構の改革
議會局審查部も重視

【東京電話】官界新體制確立の鍵となる行政機構改革に關しては目下各方面において慎重に研究されてゐるが翼贊會議會局審查部においてこれが貫徹を要望されてゐる、あり又翼贊會本部においても臨時中央協力會議の紹介委員會を設置して充分研究することになつてゐるので議會局はこれと充分連絡打合せを遂げた上審查部の意向を總めてこれを急速實現を政府に要望する筈である
又制度改革案は目下樞府で審議中で行政機構の審議を希求することになつてゐるため、極力樞府側の意見を容れ折衝を進めることになつてをり、來る廿八日の樞府會議における結果は各方面より注目されてゐる

役員代表會合
感謝決議案について

【東京電話】小山衆議院議長は廿四日正午院內議長應接室に議員倶樂部各派代表者の參集を求め、廿七日の本會議に上程すべき陸海軍將兵に對する感謝決議案に關する件を協議した[illegible]

食糧增產に農業技術員動員

【東京電話】農林省では既定豫算より二十萬圓の外に第二豫備金より萬三千圓を支出して食糧增產施設として技術動員計畫を全國的に樹立、廿四日次官通牒を全國府縣知事に發した、右計畫の準備工作として農林省、農業報國聯盟、帝國農會では三者共同主催をもつて、來る一月十三、四の兩日に亘り食糧增產技術動員協議會を開催
日本青年會館に道府縣農會幹事、主任技術員各一名宛に都市農會々長及び技術員各一名づつ約一千二百名を召致、農林省よりは特に石黑農相も出席して[illegible]

顧みる紀元二千六百年（二）
新東亞の礎石成る
事變處理篇

新中國の基礎成り日滿華自主圈確立

現下わが國の最大目標が支那事變處理であることは何人も疑ふ餘地がない、南方政策といひ、北面作戰といふが

所詮は　日滿華自主圈の確保であり、東亞共榮圈の確立を眼目として行はれるのである、こゝに聖戰の意義があり、日本の道義があり、更に又雄渾した國民性を見る

意義ある紀元二千六百年はこの事變の意義を、日本の道義を世界に宣布し、飛躍させた、即ち皇道の大理想八紘一宇とは人類共榮の國際秩序の確立であり、これを實現せんとする新秩序の昂揚は東亞に緊じて今や世界を風靡してゐる

救國の第一義とし、聖戰四年、東亞に黎明が來た、汪精衞氏を主席とする中華民國中央政府の樹立である、その足跡を振返つて見る

昭和十三年十月廣東、武漢相次いで陷落、事變は作戰主義から政戰兩略主義へと移行した、即ち近衞首相は同年十一月三日事變處理の根本方針として東亞新秩序建設の聲明を發し、それに呼應して新支那新政府樹立の聲は澎湃として各地に起つた、就中、重慶國民黨副總裁の地位にあつた汪精衞氏は曾仲鳴、林柏生氏等同志數名とともに重慶を脫出、昆明を經て河內に至り、重慶に和平を建議するとともに同月廿日支共和平運動の第一聲をあげた、汪氏は對日和平を救國の第一義とし、更に

汪精衞氏等三國同盟締結に呼應した東亞新秩序建設の聖業を文化的においても分擔せん意圖を明にしたのである、その後翌十四年三月、腹心の曾氏を重慶側の兇彈に暗殺される等苦難の時は續いたが、遂に締結の日は來た、十四年末興亞院會議で決定聲明した汪政權支持協力の根本方針に則り、帝國の基本要領は決定、本年一月廿四日から廿六日に亘り、汪精衞氏は王克敏臨時、梁鴻志維新兩首腦と青島に會談、中央政治會議開催の最後的協議を行ふとゝもに新政府樹立の大綱を決定した

大綱の骨子は、國民黨の法統を繼承して南京に還都、和平建國に邁進せんといふもので、廿六日汪氏上海に歸るや直ちに還都準備委員會が設けられた三月十二日、汪氏は中央政治會議を目前に控へて、重慶脫出以來の經過と抱負を中外に闡明するとゝもに、新政權は和平の基礎を近衞聲明に置き、日本と善隣友好、共同防共、經濟提携の三原則に則り、日支共存共榮の

速かなる憲政實施に依つて民意を收攬せんことを明示した、これに對して帝國も亦米內首相談を以て長期戰下その經濟力の微弱なるにせんとする汪政府を承認する前提として、新中央政府に協力支援を約束して速かにこれを承認し、汪政權を承認、こゝに事變解決の曙光を見た
かくて三月廿日、中央政治會議は國內大衆の希望と世界の視聽を集めて南京に開かれ、こゝに新中國の礎石成り、同廿日、國民政府の南京還都は新たなる希望の中に行はれ、臨時、維新兩政府は發展的に解消、蒙古聯合自治政府のみ、華北政務委員會における特殊地帶として存續することゝし、新支那は、こゝに全く統一國家として歷史的相容を整へたのである

事變處理と南進政策

かく流れて新國民政府の誕生は、帝國の意圖する日滿華三國提携の確立とする東亞自主圈から、更に南方を包含する東亞共榮圈の確立へ、その

意圖を飛躍させた、然しながら、帝國の意圖する南方政策は必ずしも國際情勢によつての み推進されたものではない、支那事變はその發展より旣に日本の南進を必然ならしめてゐた、事實事變の目的は東亞民族の提携であり、その共存共榮を基調としてゐる、從つて、その目的は達し得ない、こゝに事變の新段階があり、南進への必然性が存されてゐた

新政府の誕生に依る日滿華三國は日本と呼應してその在支權益を尊重、公正なる方針のもとに國交調整を行ひ、內に對しては

検査員

帝國の意圖を傳へる外、十二月廿三日には日華基本條約の調印が終り、その間十一月十二日東京では細部會議、かれ、同廿日、日華基本條約は假調印を終

一方、蘭印には小林商相を派遣して行ひ佛印と軍事協定を締結したるとゝもに、皇軍の平和的進駐を使の來訪を求め對佛印締結の申入れを行ひ、その結果、西原一雄少將の委員以下四十名の

十九日外務次官はアンリー佛大使の來訪を求め對佛印締結の申入れを行ひ

まず有田外相は四月十五日、外務省で新聞記者團と會見、東亞の平和及び安定上蘭印に深甚なる關心を有する旨聲明した

皇軍の戰果と重慶の苦悶

かうした華々しい建設の中に皇軍の抗日殲滅作戰は間斷なく行はれてゐる、昨年十一月の北海上陸南寧攻略作戰、賓陽作戰、山東半島作戰、廣東北方據點戰、海南島掃蕩戰等をはじめ、浙東、晉南、江南、襄東、襄西等各戰線で行はれた作戰は

完了し

十月十一日迄に手續きを完了したもの十數ケ國、建設の協力を求めてゐる、その他重慶米の供給、難民の救濟等、如何なる難局と雖も皇軍の歷史的使命として未曾有の努力を傾注してゐる

最近一億弗の借款成立が傳へられてゐるが、その代償である西南開發を目標とする蔣政府の寄託を受けて國府との關係は折角、連れて行つた工業家に皇軍占據地區へ逃げ出されて開發自體に手を焼いてゐる今日

カンフル注射の役目を果すには餘りにも際どい藥品としか見えない

[illegible]

安部社大黨首辭任
同時に代議士も

【東京電話】衆議院議員社會大衆黨々首安部磯雄氏は[illegible]

南洋群島翼贊會支部發會式

【パラオ電話】新體制確立の興亞翼贊會南洋群島支部の發會式は廿五日午後一時よりパラオ島のコロールで擧行された[illegible]

本多大使任地へ

【長崎電話】本多熊太郎駐支大使は廿五日午前十一時長崎の日華連絡船神戶丸にて元氣一杯任地に赴いた

野村大使動靜

【大阪電話】新駐米大使野村吉三郞氏は廿五日午前十時四十五分大阪發列車で下關に向つた、朝鮮經由新京、北京、南京を訪問し一月八日頃歸京の豫定

星野總裁歸京

【東京電話】滿洲國を視察中の星野企畫院總裁は廿五日午後二時十五分着の列車で歸京した

天皇陛下御親祭
大正天皇祭執行はせらる

【東京電話】大正天皇祭の廿五日宮中では皇靈殿において天皇陛下御親祭の下に嚴かなる御祭典を行はせられた、この朝秩父宮妃、三笠宮兩殿下をはじめ奉り、各皇族方御參列、近衞首相以下文武百官相次で參內、掌典奉仕して皇靈、皇齋の御儀が行はれ、三笠宮兩殿下を賜ひ奉り午前十時天皇陛下には黃櫨染御袍の御東帶を召され、內陣の御座に御參進御玉串を捧げさせられて御親拜、御告文を奏せられた、次で皇后陛下には御代拜を仰付けられ、御親拜、御拜禮の御儀を終へさせられた、なほこの日多摩陵には勅使として九條掌典を參向せしめられ、又皇太后陛下には竹屋掌侍を參向拜禮せしめられた

靴を丈夫にする
サンエッチ靴クリーム
H.H.H
株式會社　新藤商店

昭和16年版
學生日記
編輯新新本會自慢の新體制版學生日記出づ！
本日記は單に日常の記錄用のみならず、常識百科辭典・★應用相談不可能につき各種受驗案內・全國學校案內・金言集・法律格言集・重要歷史年表其の他の學生必須なる學藝內容は、縷細に他の追從を許さず、學生日記の好評絕讚を得せり！
卷末には堂々一五〇頁の『學生寶鑑』★付添★★★定價（送料共）壹圓拾貳錢　★★至急註文あれ！
日常座右として便利重寶、學生諸君必備の大寶典！
東京市澁谷區明治神宮表參道
日本通信大學法制學會
電話青山六五番・振替東京三一七〇九五番

青少年諸君！光榮ある官吏となり興亞の聖業に貢獻せよ
普通文官講義
本講義で輝く官界へ進出！
今入會せば一年內に行政官吏か裁判書記に
本會は創立廿八年の經驗に基き小學卒業一年以內の獨學で、毎年各地で施行の各種文官試驗に七、八割の合格者を出して居るがそれ等の諸君は何れも日滿支の各地官公署に採用されて國務を執掌、輝かしき日夕を送つてゐる。榮達を望む青少年諸君は直ちに本會に來れ！
成功早き半島普文征服へ！
朝鮮總督府は毎年八月、京城・大邱・全州・平壤・咸興の五箇所で普通試驗を施行する。昨年は十八歲の女子會員も合格直ちに採用されたが、本年も亦全合格者の七割に達する合格會員を出した。滿鮮の青少年諸君は此の定評ある本會講義錄に學び同試驗を征服せられよ！殊に本月からは今夏八月施行の同普文問題模範答案を例示して特別指導す。今が入會の絕好期！
★此の際本新聞名を記入の上見本請求者には
秋季會員募集　講義內容、合格の新記事、有文官受驗界を滿載した見本と二點進呈
本年も各地文官試驗に素晴しき成績
年々夥しき普文合格者を出す本會は、本年も臺灣・山形・朝鮮各普文及山口裁書試驗に全合格者の七割を會員で占めたが、この合格率は正に通信教育界に於ける驚異的成績である。殊に右試驗には何れも十七十八歲の最年少合格者多數を出し、此等合格者が本會に寄せる感激の謝狀は日々山積の有樣である。
明年の普文裁書試驗に備へよ！
本年の文官受驗界は普文に裁書に連續施行され、非常な活況を呈したが、明年は更に全國各地に普文・裁書戰が展開されることは疑ない。官界進出を望む諸君は孤疑する事なく本講義に學べ。會員の文官試驗に合格せる者既に一萬數千名に及ぶ！
高文に一擧に九合格！會友にも
岩田太郎君　松井哲也君　仁田千在君　佐藤正治君　平原一藏君　庄司卓三君　岡崎耕瑛君　金永璘君　李忠煥君
年々高文合格者を出す本會は本年度に於て上記如く一擧に九名の合格者を出すといふ壓倒的成績を示し、通信教育界に萬丈の氣を吐いたが、十二月八日九君の功績を讃えて嫁大なる「表彰祝賀會」を開催、名譽賞を授與
東京市澁谷區明治神宮表參道
日本通信大學法制學會
振替東京三二四五六番・電話青山四六番

社説　放送内容の平明化

最近、都會を通して放送事業の變要を痛感しながら、一面その放送內容の晦澁を訴へる聲が頻りである。時局が時局であり、國民教化の必要がますく叫ばれる時、これは正に一考せねばならぬことである。

◇

こゝに放送事業の國策的、文化的使命を推進する必要は認めないが、今次事變以來の國民の關心が事變の推移及び其後發展、更に強いては國民生活全般の上に向けられるに至つたとは爭ひ難き事實であり、僅々兩三年にして過去十餘年に亘る放送聽取者數の増加を來して來たのも、實に事變の消息を雄辯に物語る證據である。

◇

然も情勢は日一日と重大性を加へ來り、國家は國民に總力の發揮を要望し、以て高度國防國家體制完遂を迫りつゝある現狀であつて、放送がこれに協力することは論を俟たないことであるが、さればとて徒に晦澁しき議論のみを以て足れりとするの迷妄は斷じて警しめなければならない。

◇

現に一般聽取者の中には、來る日も々々官吏或は學識者等の當事者による議論放送の多きを歎じ、最近ではスヰツチを切つてゐると豪語してゐる者すらあり、斯くては放送の眞の使命目的とは乖離せる結果となり、却つて一般の關心を裏切ることゝなるのではなからうか。固より時局に對する者の態度も一應は責めらるべきではあるが、また以て他山の石、聽取者の一致とはなり得べきであらう。

◇

果して朝鮮放送協會に於ても、この實情に鑑み、明春以降の番組編成に際し、「國民士氣昂揚の一方策として、政府が推進しつゝある健全なる娯樂」を[illegible]することになつたのは喜ぶべきことである。然し地域的にいつても、眞に清新明朗なる娯樂は[illegible]困難なる際に上、そのことに意なる限り、伴侶健全に陥るべき愛好ひけまたなしとしない。

◇

[illegible]

◇

新體制下に於ける文化的使命であることに於ては、時局に即して聽取者の有限性を[illegible]、放送の效果を[illegible]することを要望する次第である。

海運組合令公布　施行範圍極めて廣し

臨時船舶管理法、海運統制令の二大海運法の主要內容用によつて鮮內の海運統制は戰時色を基調に強行されてゐたが、一般總動員法關係法令外の海上輸送統制規も亦それと並行し準備手續中であつたが三大法案の一つ朝鮮海運組合令及び施行規則は廿一日附公布、即日實施をみた、內容は內地法の援用により施行範圍は極めて廣くこれにより海運關係組合規の改組を必要とすることゝなつた、本令及び施行規則は次の通り

朝鮮海運組合令

朝鮮に於ける海運組合に關しては海運組合法に依る、但し同法第四十二條及び第四十條の規定は此の限に在らず

海運組合法中民法とあるは朝鮮民事令に於て依ることを定めたる民法、刑法とあるは朝鮮刑事令に於て依ることを定めたる刑法、勅令とあるは朝鮮總督府令、內地とあるは朝鮮、外地とあるは內地、臺灣、樺太、關東州又は南洋群島とす

附則

本令は公布の日より之を施行す

施行規則

第一條　朝鮮海運組合令に於て依ることを定めたる海運組合法第一條第一項の船舶には左に掲ぐる船舶を包含せず

一、專ら湖川を航行する船舶

二、總噸數五噸未滿の船舶及び專ら[illegible]

第二條　海運組合は朝鮮總督の定むる地區毎に之を設立すべきものとし同一地區內に其の海運業の種類に從ひ朝鮮總督の定むる組合員たるべき者とす

第三條　組合を設立せんとするときは設立委員は遲滯なく創立總會を招集すべし

第四條　海運組合法第六條第二項の規定による創立總會の認可を申請せんとするときはその事由を記載したる書面を朝鮮總督に提出すべし

第五條　海運組合法第六條第一項の規定により組合員たるべき資格を有する者の三分の二以上の同意ありたるとき又は同條第二項の認可ありたる時は發起人は遲滯なく創立總會を招集すべし

第六條　海運組合法第九條第一項の規定による處分は朝鮮總督組合の設立を命ずる旨、組合員たるべき資格及設立の認可を申請すべき期間を告示してこれをなす

第七條　組合の發起人創立總會を招集するには設立同意者に對し會議の目的たる事項、日時及場所を、設立委員創立總會を招集するには組合員たるべき資格を有する者に對し會議の目的たる事項、日時及場所を前條第一項の告示の內容たる事項を少くとも二週間前に通知すべし

第八條　組合の發起人又は設立委員は其の創立總會の承認を經べし

第九條　創立總會終結したるときは發起人又は設立委員は遲滯なく組合の設立認可申請書を朝鮮總督に提出すべし

前項の申請書には法定の設立同意ありたることを證する書面（設立委員の申請する場合を除く）定款、創立總會の決議錄の謄本、理事及監事の履歷書並に組合員たるべき資格を有する者の名簿を添附すべし

第十條　朝鮮總督組合の設立を認可したるときは組合は其の旨を告示すべし

第十一條　海運組合法第十三條第一項の規定による認可又は處分の申請は[illegible]

第十二條　海運組合法第十四條の規定による處分は朝鮮總督組合の名稱、事務所の所在地を告示してこれをなす

第十三條　組合は左に掲ぐる事項を朝鮮總督に屆出づべし

一、組合員の氏名及住所（組合員法人なるときは、名稱、本店又は主たる事務所の所在地）

二、組合員の事業の種類たる地區及組合員の所有船舶及運航船舶の噸數

第十八條（略）　第十九條（略）

第二十條　組合は毎年四月一日現在に於ける左の事項を同月末日迄に朝鮮總督に提出すべし

一、事業計畫二、組合の資産に關する書類

第二十一條（略）　第二十二條（略）　第二十三條（略）　第二十四條（略）

第二十五條　海運組合聯合會は第二條第一項の規定に依り朝鮮總督の定むる海運業の種類に之を設立すべきものとし其の種類を同じくする組合又は聯合會を以て之を組織す

第二十六條　聯合會を設立せんとするときは其の理事及監事中より相當數の創立委員を選任すべし

第二十七條（略）　第二十八條（略）　第二十九條　聯合會に加入し又は脫退したる者ありたるときは聯合會は遲滯なくその名稱及主たる事務所の所在地を朝鮮總督に屆出づべし

第三十條（略）　第三十一條（略）　第三十二條（略）　第三十三條（略）　第三十四條（略）　第三十五條（略）　第三十六條（略）　第三十七條（略）　第三十八條（略）　第三十九條（略）

第四十條　第五條の規定に拘らず本令に依り登記すべき事項にして朝鮮總督の認可を要するものは其の認可書の到達したる時より登記の期間を起算す

第四十一條　組合及聯合會の登記に付ては其の事務所所在地を管轄する地方法院又は其の支廳若は出張所を以て管轄登記所とす

第四十二條　登記したる事項は裁判所に於て遲滯なく之を公告すべし

第四十三條（略）

第四十四條　組合又は聯合會に於て本令に定むる登記を怠りたるときは五百圓以下の過料に處す

第四十五條　左の場合に於ては組合又は聯合會の清算人を五百圓以下の過料に處す

一、本令に定むる登記を爲すことを怠りたるとき

二、官廳又は總會に對し不實の申立を爲し又は事實を隱蔽したるとき

三、裁判所又は官廳の委託したる者の檢査を拒みたるとき

四、本令に違反し破產宣告の請求を爲すことを怠りたるとき

五、本令に定むる公告を怠りたるとき

第四十六條（略）

附則

本令は朝鮮海運組合令施行の日より之を施行す

大陸建設の一ケ年（四）
活潑なる作戰展開　政治、經濟、文化の建設

南支篇

新東亞建設の第二年目である昭和十五年は、武漢會戰に續き南寧攻略、更に南支作戰に幾多の成功を收め、戰史未曾有の大戰果を收めたのである。十月三十日の我が南寧放棄は、南支那戰線に於ける新たな一段階を劃したものとして注目さるべきである。

九月末決行された我が佛印進駐は南支作戰史上に劃期的ピリオドを打ち、茲に南支における援蔣ルートの根絶を完成すると共に、昆明ルートまた我が制壓下に入り、援蔣ルートは僅かにビルマ・ルートを殘すのみとなつた。

政治

廣東治安維持會の地方政權組織として本年四月誕生した廣東省政府は、汪主席の下に各地に分會を設置せる如く、政治、經濟、教育方面に顯著な治績を擧げた。

經濟

通貨は軍票が依然として主要な流通貨幣として流通し、法幣、港幣に對し絶えず優位を保ち、最近の相場は軍票百圓に對し法幣一五〇〇圓、港幣一〇〇〇圓の水準を保つてゐる。

教育文化

昨年まで廣東市及教育機關は未だ小學校のみ[illegible]

公定價格
石炭の改訂價格

[illegible]

各道農事試驗場長會議

農林局では來る一月二日から四日間に亙り水原農事試驗場に於て各道農事試驗場長會議を開催することゝ決定した、會議日程は次の如し

三日　設計打合
四日　同
五日　協議指示、質疑、講評
六日　成績の發表

草履と鼻緒　販賣價格を指定

本府物價調整課では價格等統制令第七條の規定により草履、ゴム草履の販賣價格を指定[illegible]

工事入札メモ

豫告

◇平壤府　三浪津、密陽間土工事其他工事（特命京城土木）期日二十六日午前十時入札

◇鎭南浦府　城津驛地築其他工事、特命三宅組、期日追て決定

◇元山府　元山港貨物驛其他工事（特命石田組）期日追て決定

結果

◇京城府　阿峴町地內下水道工事（落札一萬五千八百圓）

小學館の兒童新刊書

童話繪本　キツネトヒヨコ　酒井朝彦著　新型判多色刷　定價六十錢

子供の爲の傳記　吉田松陰　丸山義二著　新型判多色刷　定價六十錢
伊能忠敬　尾崎士郎著　新型判多色刷　定價六十錢

初等科學繪本　たのしき科學　理學博士 石原純著　新型判多色刷　定價八十錢
機械とわれら　工學博士 辻二郎著　新型判多色刷　定價八十錢
こども電氣學　理學博士 竹內時男著　新型判多色刷　定價八十錢

全國書店にて發賣中、遠隔の地は多少發賣遲れる見込み、未着の地は本社へ直接御注文乞ふ
東京 神田 小學館（振替東京四五一〇七）

禪學入門　文學博士 鈴木大拙著　最新刊
禪に生きる道　加藤咄堂著　最新刊
日本年中行事講話　笹川臨風閲・高橋梵仙著　改訂增補
衞生部隊前進　陸軍軍醫大佐 小原德太郎序　上等兵 齋藤駿著
赤十字旗を前に男々しくも第一線に進む衞生部隊！眞白き手に鮮血を洗ふ愛と誠の陣中手記！全篇にみなぎるユーモアとペーソスの交響樂！讀め!!
陸軍省情報部推薦　ノモンハン實戰記　樋口紅陽著
發賣二ケ月三百版突破
大東出版社

大好評の既刊書
將棋名人戰熱血譜　第一期戰　八段 土居市太郎著
將棋作戰學
將棋の急所
將棋實戰記
將棋の指し方
將棋叢書手讀本
新撰詰將棋
初心詰將棋讀本
近代詰將棋讀本
將棋入門
相撲人國記　增島信吉新著
歷代橫綱物語　加藤進著
古今名力士百傑　山本義一著
東京日本橋　博文館

改造社發行好評重版書
蒙古風土記　米內山庸夫著
ホトトギス雜詠選集（夏之部）　高濱虛子選
作歌入門
短歌作法
作歌辭典
支那風土記　米內山庸夫著
蒙古大觀　善隣協會編
政治地理學　飯本信之著
日本文化史序說　西田直二郎著
世界經濟の現勢　滿鐵調查部編
不動產評價の理論と實際
鐵鋼原價の分析
景氣變動と企業合同
日本・支那・歐米
原料爭奪の世界戰
朝鮮經濟年報
支那經濟年報
支那經濟年報
支那の農業
支那農業經濟論（上）
滿州經濟年報
俳諧歲時記　春之部　夏之部　秋之部　冬之部　新年之部
心理學講話
雨ぞ降る（上下）
一番乘り
愛國者
支那流浪記
英國は沒落する
古き支那新しき支那
姑娘の父母
滯英四十年今昔物語
米國現代史
東京市芝區新榮町七丁目　振替東京八四〇二

聖紀に輝く半島體育界の回顧（7）

武道の巻

騎道華やか
一般、學生共全國に覇

騎道　馬術競技が武道部の一つとして加つたのもこの紀元二千六百年であつた、そして一般、學生界は何れも全國的に非常な成績を擧げた、その最大なる舞臺に全鮮對抗と明治神宮國民體育大會がある、新京で九月舉行の鮮滿對抗には田向、藤原、町田、元山、池田、山根、小林、下田、澤永、李仁鐵の十選手が朝鮮代表で出場、徹底的な好調を示して滿洲二千二五—一三二〇で滿洲を屠つて勝利した、日本で鳴らしてゐた古參の一流選手を網羅した滿洲を一蹴した朝鮮はこの勢ひを驅つて十一月の明治神宮國民體育大會へ李仁鐵、田、清水、澤永の陣容でのぞみ、内地、滿洲、台灣の諸強豪を壓して一歩も讓ると半島の偉大さを誇示した

更に全日本學生馬術を京城に迎へて行はれた第五回全日本學生馬術代表馬術全朝鮮馬術等會では一六八六—一五八九といふ大差で[illegible]

一方學生界では池田轉大君（城大）は八月の第十一回全日本學生馬術選手權大會（東京）で二三七・八七五の最高點をあげて優勝

優勝　また第八回全國學生馬術聯盟對抗競技（十一月、於廣島）に出場の朝鮮學生聯盟は關東、關西、中國、九州等學生界の第一人者を尻目に大關を遂げた聖紀を期して伸展を示しつつあつても全朝鮮府民大會が春秋二回、京城で盛大に開かれ、更に秋の全朝鮮騎馬大會（京城）は男、女五百が出場、騎道興隆下の馬術振興に大きく貢献した

城大　がそれぞれ優勝した出場の學生大會は春、秋と二回行ひ、秋には聖紀記念を催行したが、秋の大會では京城高普が[illegible]

銃劍術、射擊　國防的の競技として銃劍、射擊の價値は實に偉大なことは言を俟たないがどうしたのか朝鮮には人が無いそれほどの普及ぶりを見せてゐない状態だつたが、京城東中學では戰爭への[illegible]

實際　的訓練を施すようになり、各學校でも銃劍術の重大さをやうやく認識して[illegible]

弓道　德永一雄、石田壽次、松本德次郎、金子一男諸士が選ばれて晴れの明治神宮國民體育大會に派られたが奮闘力及ばず

雄圖　は挫折したが、かかる競技的の部門よりも官廳、會社銀行等の勤勞方面に弓道が相當な勢力をもつて勵まれてゐる半島の弓道としての社會的な訓練教育材料としての日本女子氣風を養ふ女學校が最近漸増してゐるといふ弓道界の隆盛ぶりも戰時下の半島にとつて頼母しい限りともいふべく朝鮮神宮奉贊大會に十餘校の女學校が參加（梨山高女優勝）して隣をはづつた健氣な姿は全く半島ならではみられない日本婦道精神の現れだつた、學生弓道も一糸乱れない統制のもとに日を逐ふて躍進する一方で、秋の聯盟大會は熟と氣が融け合つて壯觀な大會運行ぶりを示した、秋に京城で開かれた鮮滿西對抗戰も盛大であつたが、朝鮮神宮奉贊體育大會に、朝鮮弓術が郷土色豊かにとにはじめて登場、弓道に結ぶ內鮮一體の美しい實をあげ得た足跡も聖紀に殘された弓道界の大きい印象である

[illegible]の年中行事ともに實用向きの武道として大會の効果は頗る深いものがある

だが、射擊も銃劍も國防的なる武道であればこそ、一般民衆にも廣く親しまれ普及を望むべきである、これは深みゆく時局が要求する望みであつて、單に半島體育界だけにとどまつた留道ではあるまい

朝鮮、關西に勝つ
三地域對抗蹴球戰

【甲子園電話】三地域對抗第二日戰關西對朝鮮の蹴球戰は廿五日甲子園綜合運動場で舉行、關西前半早くも先制しよく前半を3—2とリードした後半朝鮮の猛烈な追込みに同點とされて結局5—4と朝鮮の勝利となつた

（朝鮮）一勝
（審判）津田、西田、清水
（朝鮮）朝鮮

朝鮮 5 {2—3 / 3—1} 4 關西

今冬の[illegible]代へて舉行し、[illegible]

全咸興を敗る
快鬥の決事
卓球部

北鮮地方に遠征中の法專卓球部は去る廿三日咸興府小學校講堂で對全咸興戰を舉行、團體戰に三一二、更に個人戰でも法專が大勝した、戰績左の通り

▲團體戰

【法專】	3—2	【全咸興】
李海崑	1—3	李永尚
朴春碩	3—1	朴應泰
朴・[illegible]	3—1	朴・[illegible]
趙南九	1—3	李[illegible]鍾
金永璿	3—1	尹永煥

▲個人戰

李海崑	3—0	李仁烈
元[illegible]	0—3	李永尚
朴春碩	3—0	尹永煥
金永璿	0—3	金永根
趙南九	3—0	朴應泰
尹潤重	0—3	李[illegible]鍾

▲第二ラウンド

朴春碩	3—0	李[illegible]
金永璿	3—1	李[illegible]尚
朴春碩	3—2	朴應泰
金永璿	3—2	李[illegible]

早大山岳部隊
渡鮮

【下關電話】半島の冬季山岳を征服せんとする早大山岳部、關根隊長以下本隊一行十一名は先發隊の後を追うて廿五日午前九時廿五分釜山着、同朝出帆の關釜連絡船金剛丸で壯途についた、一行は廿六日京城着、半日休養ののち俄山に向ひ先發隊と合流して直ちに登攀を開始、來春一月十七日北鮮縱走の豫定する譯

中等氷上延期

【八戸電話】第十一回全日本中等學校氷上競技大會に參加選手は早くも開催地八戸に乘込んでゐるが數日來の暖氣つづきに豫定された長根リンクは大會開催の二十八日までには覺束なく大會開催不可能の見込みなので二十四日地元八戸スケート聯盟では一の宮、東京の全國學生氷上聯盟へ電報をもつて通知、大會を一月に延期するよう要請した、なほいまだ着したい各參加校に對してもこの旨電報で通知した

高專ラグビー組合

【大阪電話】全國高專ラグビー大會は新春一日から花園ラグビー場で舉行されるが廿一日組合せは左の通り決定した

◇第一日（二日）▲一回戰　慶應豫—中央高商、台北醫專—秋田鑛專、明大豫—南滿工專、天理外語—北大豫

◇第二日（四日）▲二　西南學院—松山高商、普成專—三重高農

▲殘り二試合は第一日の勝者より抽籤で決定

羅スポーツ新體制

【ブカレスト同盟】日獨伊三國同盟に參加したルーマニヤでは早くもスポーツ新體制を確立、新體育長官にリ・ストロイシ・マノル氏を任命活潑な行動を展開した、先づマノル氏は從來のルーマニヤ體育聯盟に解散を命じこれに代り新たに十四人の指導者を以て體育委員會を組織して各種運動競技の積極的活動を促すこととなつたものである、尚マノル氏は就任と同時に直ちに盟邦イタリヤ體育長官にメッセーヂを送り今後伊スポーツ關係の[illegible]

學園
冬の鍛錬
（4）

培花高女　例年の通り學校スケートで全校生を動員し、第一回の校內スケート大會を開く

培材中學　今年[illegible]スケートを持たせ、四面の運動場にスケートを作つた[illegible]

學生競技界に變革
中・等學校有名選手の入門阻む
文部省の進學制限令

【東京電話】去る十一月上旬文部省の發つた上級校入學に關する省令（實業、師範學校長會議）は學生運動競技界に大きな波紋を投げかけるに至つたが、この通牒內容は從來の實業、工業學校等の中等學校の卒業生は入學試驗に制限なく上級學校の入學試驗に應募することが出來たのが昭和十六年度の新學期からは、各校卒業生數の僅か一割、東京以下は若干の緩和される形勢）のみが學校長の推薦を經て新學期に入學し得ることとなつたものである

しかもその一割の標準は學業成績は補缺選手數名のみであつたといふ事實がある

かくの如き現象から推押すれば總ての方面による結果であるからその必然的結果として今迄殆んど無條件に入學を約束されてゐた甲子園の三校やその他の有名選手の中には成業成績の難關に引つかかつて上級進學を斷念せねばならないことになるわけである

この好例として運動競技で有名な昭和十六年度の實業學校で第一學期の成績をもつて學校當局に推薦書を得たのは一人もなく、又大阪の某運動部強豪校においても運動部の合格者はなく

明春大學專門の有名選手は殆んどにおいて制度に影響を受けることになり從つて中等界に人的資源を仰ぐ大學運動競技界も早晩質的低下を來たすものと憂慮されてゐる

併しながら一方においては今回の文部省の新方針は從來の謀れる學生スポーツに對する觀念を是正するにおいて劃期的な意義をもつものであり、延いては現在の大學運動競技界を一層粛正する上においても大きな役割を持つものといへる

日光細尾氷場
廿五日開かる

【日光電話】日光細尾スケートリンクはこゝ數日來の寒氣に氷厚を增し二十三日は氷厚十二センチ、氣溫零下四度一で良好なコンディションとなつた、二十五日スケート待望の銀盤は開かれる、今年は十二月三十日より一月五日までの高校選手權及び五帝大ホッケーリーグ戰を皮切りに早慶スピード、關東選手權等絢爛な銀盤上の爭覇が展開される

全國高校蹴球

東京、京都兩帝大主催第十八回全國高校蹴球大會は元日から六日間京大運動場で舉行されるが參加校は左の廿六校と決定した

六高、成城、松本、四高、富山、北大豫、七高、一高、八高、松山、浦和、静高、弘前、水戸、五高、佐賀、東京、廣島、東京府立、福岡、京城帝大豫科、山口、二高、新潟、松江、山形

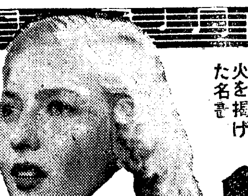

26日より
全人類の胸に愛と希望の灯を掲げた名畫
格子なき牢獄
出演　主演
コリンヌ・リュシェール
アニー・デュコー
レオ
イギモ・ドイニオ[illegible]
卅五回特選
映画祭
授業料
作　脚色　演出　主演
高[illegible]壽榮
八木保太郎
崔寅奎
鄭燦朝・文藝峰
東寶直營
吉本
城寶

五萬分ノ一地圖販賣元
京城府明治町
小林又七朝鮮地圖部
振替京城三八〇〇番　電話本局（2）五〇三番

總督認可
京城第一自動車學校
生徒募集●入學隨意●就職紹介●學費低廉
責任教授●設備完全●夜間教授部ノ便アリ
創立大正八年●朝鮮唯一ノ正式學校●各道試驗準備●寄宿完備
實習車參拾臺
自動車ヲ學バントスル者ハ他ノ追從ヲ許サヌ本校ヘ來レ
三錢切手封入申込學則進呈　京城府黃金町六丁目（訓練院前）

松竹大船超特作

男性のみ直面する悲壯の世界！
それだからこそ全女性に味つて戴きたい、
文部省推薦
西住戰車長傳
上原謙　佐分利信　桑野通子　德大寺伸　三[illegible]智衆　笠[illegible]　他・總動員
（陸軍省後援）
監督・吉村公三郎
原作・菊池寬
脚色・野田高梧

香料　化粧品材料　着色料　染料
製飲料用　化粧品用
佛國ローチェ香料會社代理店
獨乙カセラ染料會社特約店
東
東華洋行
京城府化府町九七
電本（2）三二九九番

斷食
健康と信仰、更生道場
早川斷食寮
京釜線天安榮町

腹痛　胃腸カタル
自濕布主治療劑
デルモライツ
卅分てきく

26日より
實演と映畫
世界的舞姬
コロムビアレコード歌手
崔承喜
岡本八重子
アクロバットダンス
松竹大船作品
ぐろがねの力
高峰三枝子
佐分利信
新人島崎溌
三井秀男
他オールスター
こゝに溢れる男性の魂は貴女の心を搖がさずにはおかない！
監督　佐々木啓祐
大陸劇場

京城婦人病院
顧問　ドクトル　工藤武城
院長　醫學博士　松本泰治
京城府北米倉町九四番地
電本四八二・本三八九三

笠衣婦人科產
[illegible]
醫學博士　笠衣[illegible]
電本5912

住宅難の緩和
朝鮮建物株式會社
京城南大門通停前
電話本局{二三七・二三三・二五一・[illegible]}番

創立　明治三十二年
株式會社　朝鮮商業銀行
京城府南大門通二丁目
頭取　堀　正一
專務取締役　井上　清
支店　出張所
[illegible]

旗
國旗、團旗、校旗
優勝旗、其他旗一式
朝鮮美術品製作所旗部
京城府南大門通一ノ九〇
電本六二一三番

朝鮮語研究會
京城太平通一丁目
振替京城七六六番
支那語講義錄　六卷一圓卅錢・二卷[illegible]
朝鮮語講義錄　上中下卷合本　送料共七圓
內鮮共用書翰集　送料共一圓九錢
朝鮮語受驗者必携　送料共一圓九錢
朝鮮語試驗問題集　送料共一圓六錢
右續篇（自五年至十年）送料共一圓六錢
普校朝鮮語讀本譯解　[illegible]
中等朝鮮語講座　既刊九卷金五圓
警察官朝鮮語教科書　上中下[illegible]
中等學校朝鮮語教科書　上下二冊各八十六錢
朝鮮語文法　送料共九十九錢
鐵道專用朝鮮語　送料共八十六錢
朝鮮語遞信會話　送料共一圓九錢
判り易い朝鮮語會話　同　一圓廿九錢
師範教育朝鮮語會話　送料共七十六錢
日鮮單語對譯集　送料共一圓九錢
同朝鮮儀禮準則　送料共十五錢
同朝鮮古書解題　同　七圓五十錢
朝鮮及朝鮮民族　第一集　送料共一圓十五錢
朝鮮統治論文集　送料共一圓九錢

麻絲。麻布。ミシン絲
マニラロープ。綿撚絲。絹紡
（其他一業用麻綿絹絲）
帝國製麻株式會社製品
帝國製絲株式會社製品
大阪製麻株式會社製品
朝鮮專屬販賣部
傘　愛國商行
京城府黃金町二丁目
電話長（2）三九八〇・六四〇五番
振替京城五九九五番

醫學博士　小村榮三
內科　兒科　コムラ病院
京城旭町一ノ二三（電本五二四）
入院隨意　普通病室　隔離病室

我輩乃銘酒
誠鶴
醸造元　深見釀造場

時計
寫眞機
蓄音器
レコード
ラヂオ
受信機
月賦販賣
コロムビアカメラ發賣元
明時堂

檢眼無料（學生に限り）
本院本眼科にて檢眼す
◇檢眼◇　眼科科長醫學博士[illegible]先生擔任にて正確に視力を檢査して上げます
◇眼鏡◇　三十餘年間の古き歴史を以つて熟練なる技術と精密な機械を完備して罪部工場で正確に製造して上げます
京城驛前　セブランス病院
セブランス眼鏡部

阪井耳鼻咽喉科醫院
京城府本町一丁目五十二（三越裏）醫學博士　阪井　清
電本二六四二番

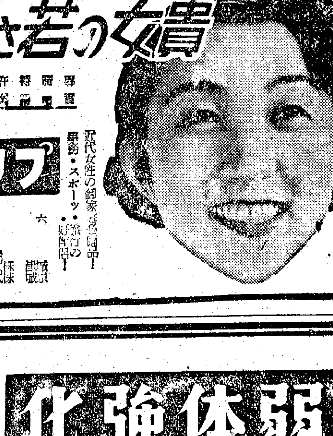
貴女の若さと健康に
貴女の生理に
專賣特許
フリーズ
六枚入
近代女性の創家必需品！職務・スポーツ・旅行の好伴侶！
各バンドにて使用出來ますその優麗の柔さと獨特の吸收作用は期間を忘れます
全國各百貨店・有名藥店・化粧品店にあり
總發賣元　株式會社　新井藥房
京城

結核
ツベローゲン
醫學博士　成田夬介先生創製
腺病・肋膜炎・特殊注射劑
1、結核病變の進行を抑制し・自然治癒を促進す
2、赤血球沈降速度を速かに正常に復せしむ
3、新陳代謝機能を旺盛ならしめ・抵抗力を強め心身を爽快にし・食慾を增進し・安眠を得
4、喀痰・[illegible]を減少し・咳嗽を鎭め・盗汗制止に特効あり
5、胸痛・[illegible]を去り解熱鎭靜作用を有す
用法　毎日或は隔日一回一〇CCを靜脈內注射
包裝　二〇CC　一〇管　二〇管　五〇管
植村製藥所　京城府新堂町

國產トニック
病氣見舞の最適品
成分
有機性アルゼン
ビタミンADE
グアヤコール
マンガン
ストリキーネ
次亞燐酸カルシウム
芳香性シロップ
用量
一日三回　五瓦宛
一瓶　二圓
（五〇瓦　一圓）
一般藥店にて販賣す
植村製藥所　京城新堂町
鳥居商店　東京本町　大阪平野町
病中・病後の人に
ビオトニクを服むと先づ食慾が進んで來ます・そして胃腸の働きが活潑となり榮養吸收が旺んになります
結核性　腺病質　人體細胞を賦活する特の機能により全身の抵抗力は增し強化され抵抗力の培はれ病勢の惡化を阻止します
甘くて飲み易いので小兒も喜んで服みます
弱体強化
疲勞恢復
ビオトニク
美味芳佳

家庭

カツトは朴成圭氏

一年の計をかためる 元旦のお作法 出征應召の方は陰膳

京城第二高女　翁長君代

今度のお正月はいろいろな意味で從來のお正月と同じことではいけないと存じます。お正月と申しますとすぐ重詰といふことになりますが、重詰は決して飾りではございません、せめて三ケ日だけでも婦人達がゆつくりしたい爲めでございませう。そこで見榮をはらずに實質的に致したいものです。またお正月のお

【作法】にしましても、たゞ形式だけのものでなくてほんとに眞心こめての誠意が形にあらはしたうございます

元旦の朝の行事は誰方も御存じでせうが、簡單にお話し致しませう。内地の田舍では若水を井戸から汲んで先づお顔を洗ふのですが、都會では水道しかございませんから大晦日の晩洗面器をきれいにみがいて置きます。そして目がさめるとすぐ洗顔をすませます。家族一同お揃ひの上で家主が國旗をかゝげます。そして神棚、佛壇に禮拜、宮城遙拜それから各自の席につきます。そして『新年お目出度うございます』と申すのですが、子供達は兩親に向つて『お蔭樣でいくつになりました』とかまた『今年から自分はこんなことをしたいと考へてゐますが、お父樣やお母樣の御意見はいかゞでございませうか』など話し合ふのはなごやかなうちにも嚴粛さがあつてよろしいと思ひます

また家風によりましては

【家主】が過去一年間の出來ごと、今年の計畫などを話してきかせますが、これは大變結構なことであると考へます、このごろの女學生は元旦の挨拶をちやんと申すといふのは五十人中の一人位の條ですが、どんな幼い子供でも新年の挨拶だけはきちんと出來るやうにお母樣達が平常しつけたいものでございます、また出征、應召軍人は勿論のこと、家族が旅行か何かで御不在の場合は必ずかげ膳をすることです、これはお正月でなくてもかげ膳する風習は日本の家庭にだけある美しい習慣ですから、是非心得たいことでございます。挨拶がすみますとお屠蘇をお祝ひしますが、今年はみりんがございませんからお酒を代用にしてはいかゞなものでせうか、しかし子供達にお酒の味をおぼえさせるのはよくないことですから紅茶にお酒を少し加味して代用に致しましても結構であると存じます

次にお雜煮を祝ふのですが、これには必ず柳のお箸をつかふことです、今年はお米の關係で、やはりメリケン粉を代用にしてもいゝと思ひます。メリケン粉をうすい鹽水でこね、ウドンより少し巾目にのばしまして適宜に切るか、またはお團子にしますか、お好みの形にしましてお餅代用につかひますが、これはかへつて燒く手數もはぶけ、またお餅のやうにどろどろにとける心配もなくて重寶ですこのお雜煮は必ずお年の順でいたしたいもの

【年始】お雜煮を祝つたら次に拜賀式、お年始廻りにそれぞれ出かけます、年始に見えましたお客樣には一々與ひてお酒を出すことは今年はやめませう。お客樣には三方にするめ、昆布、かち栗位よせておきまして、これもお上りになるお客樣にだけすゝめます。また極く親しい間柄でゆつくりする方には寄せなべのあつさりしたものを供します。お客樣が見えました場合、手のすいたひとが早速玄關まで出ることで、あなた出なさいとか何とかこそこそするとは失禮にあたります。何事も形式に流れぬやうに、特に婦人達のけばけばしい身裝などはつゝしみたいものでございます（談）

煮しめの茹物と灰汁ぬき

お正月の煮しめ物には野菜の茹で物や灰汁抜きが多いものですが、次に茹で物のコツをお話しませう

一、青物の茹で方

1、お湯を充分沸騰せしめ
2、鹽を一つまみ入れ
3、青物を先づ根の方より入れ
4、鍋蓋をしないで
5、茹で過ぎぬよう
6、引揚げて出來得る限り水に晒さぬよう

二、灰汁の抜き方

1、芋類や牛蒡・蓮根、凡ては皮をうすくむき
2、一升の水に鹽・砂糖・酢を二三滴を入れて良く攪き混ぜ
3、器は鐵類や金物類をさけるよう
4、この水に芋類は約三十分、牛蒡や蓮根は一時間位つけて置き
5、引揚げて一度清水でよく洗ひ
6、お湯が沸騰して一氣に煮でる

なほ次に卵を使つての變つたお正月料理を二三御紹介致しませう

一、卵の黄身返し

一、材料　卵、片栗粉、鹽、砂糖、油少々
二、方法
1、卵を黄白に取り分け先づ黄身に鹽、砂糖少量と片栗粉小匙一杯を加へ、よくかきまはしミリン又は出し汁を加へてトロリと溶き
2、白身は固く泡立て黄身と同量位の鹽、砂糖と片栗粉を「フライ」鍋に油を引き先づ黄身を流し半熟位まで焼き其中に白身をのせて包み、白身に充分火を通す

一、卵の黄金燒

一、材料　卵・砂糖・片栗粉・油
二、方法
1、卵を黄白に取り分け先ず黄身に鹽・砂糖・片栗粉小匙一杯を加へてよくねりまぜ小匙のミリンを加へ
2、白身は固く泡立て・鹽・砂糖・片栗粉を加へて攪き混ぜ、この白身を前の黄身と一所にしてフライパンに油を引き中央に流して鍋一杯に廣げ狐色になるまで片面を燒き二つに曲げて除々に火を通す（京城三中井食堂主任談）

季節の汁物

馬鈴薯汁―馬鈴薯の皮をとり四分角位に切り馬鈴薯の十分の一位の人參と牛蒡を小さく切つて一緒に鍋に入れ、被る位の水と鹽、ほんの少しを加へて薯が軟くなるまで中火でよく煮込みましたら、別の鍋に裏漉をあて汁をあけ、實は少しづつ入れてしやもじでつぶして下に漉し、再び火にかけ、煮立つたところに葱少量をみぢんに切つてたつぷりの油で狐色に炒めたものを加へ醬油で味を調へて下します。これはパン食にも向く滋養汁

男子も心得たい 姙婦と嬰兒の扱ひ方

強大な國家を建設するためには心身ともに健康な子供、卽ち立派な未來の國民を作出につくることが肝要ですが、今後は分娩や育兒についても、單に母親任せにせず父親も共に責任をもつべきだと思ひます

忙しい産婆

殊に近頃は産婆さんが忙し過ぎて手廻り兼ね、女中は無い、看護婦も派出婦も不足してゐる時代ですから、姙娠婦人は勢ひ不安の狀態に置かれるわけです。この際、男子は從來のやうに姙婦自らの取扱ひの始末から、生れる嬰兒の取扱ひまで一切を母親の責任に歸することなく、もつと積極的に責任を分擔すべきではないでせうか

勿論、誰にも父親として、姙娠してゐる妻の健康や、やがて生れ出づる愛兒の健かな發育を希はぬものは無いと思ひますが、さて實際的に姙婦に對して適當の注意を與へ手不足の場合は進んで看護婦の役も勤め、また生れた嬰兒を手づから世話するといふ良人は果して幾人あるでせうか。せめては妻が産褥にある間だけでも、良人がその食物及び榮養上の注意から嬰兒の取扱ひについても適當の訓練が出來てゐたとしたら、どんなにか妻を勇氣づけ、かつ自身も安心と滿足を得られることゝ思ひます

さうするためには、妻の姙娠がわかつた時から早速研究にとりかかることです。その方面の書物によつて一般的知識を得ることも必要であり、また産婆や經驗のある婦人から實際について學び、かつ練習することがよいと思ひます

米國では講習會

米國のニューヨークには一年前から、さうした目的の講習會が設けられ、やがて父親になる男子は各自の勤め、卽ち事務所や、役所や工場が退けてから夜間、講習を受けることになつてゐます。會員はなかなか多いとのことです

其處では先づ産科婦人科お醫者さんや、産婆から姙娠及び育兒に關するいろんな知識が與へられます、それから次第に産婦を取扱ふ注意やら、産褥用の器具や物品を集める方法、嬰兒に着物を被せたり、脱がしたり、繃帶を取換へたり、湯をつかはしたり、赤んぼの扱ひ方を實地に敎へますが、それらの練習には等身大のゴム人形を使用することにしてゐます

かうした講習會は非常に實用的で、實際に役立つところから、その後米國の各都市で同樣の講習會が産婦人科の醫師や産婆の肝煎りで開かれ、その成績は頗るよいとのこと、わが國でも一つ、試みては如何でせうか、必ずや國策の線に沿ふ結果が得られることゝ思ひます

紙上病院

神經衰弱氣味

【問】廿六歳の男子、未婚、廿前後の惡習慣から漸次神經衰弱の氣味あり、現在の不眠症其他の徵候甚だし、市井の賣藥を使用するも效果ありません、何か根本的に治癒出來る方法をお敎へ下さい、身體は至極健全です（一苦悶生）

【答】青年の神經衰弱、第一精神修養、第二は賢明な妻君を貰ふこと、市井の賣藥や下らぬ自己療法の本などを讀むのは却て病勢を惡化させる（瀨戸病院長）

フケが多い

【問】十九歳の男子、ふけが多く入浴した日でも、澤山出、同時に毛が拔けます、身體强壯、内外共に病氣は有りません、どうしたらよいでせうか（京城不愉快生）

【答】皮脂漏と稱する病氣でせう、レゾルチン五・〇、酒精七・〇、水三〇・〇、ヒマシ油五・〇、位を一日一回塗布する（瀨戸病院長）

局部が痒い

【問】十九の男、局部にかゆみをおぼえ今日では膿のやうなものが出ます、淋病ではありませんでせうか（苦悶生）

【答】濕疹らしいです、濕潤にしてデルマトール樣の藥を散布して置けば全治するものでせう（瀨戸病院長）

葱の藥効 不眠症によい

全國到るところで手輕に入る葱や玉葱は仲々重寶な食品であり又藥用效果もあるものです、その藥効と效用をあげてみませう

葱の成分はビタミンBやCを含み特に青葉の部分にはビタミンAが含まれてゐます、又葱獨特の辛味は硫化アリールのためでこれは食慾を増進させ、血行を促すので、自然冬期には體が溫まるといふわけです

大抵の食品とよく味の調和がとれ農家の鰹節といはれる程です。又肉類、魚類の毒を消し、藥毒を消すところから藥味として使はれるわけです

▽…

この藥效は風邪等で鼻の詰りした時鼻の上に白根を貼りますと樂になり、この方法は赤ちやんにもやれます

風邪を引きました時、葱を細かに刻み、味噌少しを混ぜ、熱湯をさして葱湯として飮みますと發汗をたすけます

不眠症には葱を煎じた汁を飮むか生で頂くとよく、又生葱を額に貼つてやすんでもよく眠れます

▽…

虫下しの效果もありますから、餘り好まぬ子供にも出來るだけ頂くやうに習慣づけます

腦充血で倒れた場合すぐ葱汁を鼻孔にたらすか、長葱の白根を鼻にさします、それで出血があれば生命をとりとめることが出來ます

足袋の洗濯

冬の家庭勝きの白足袋はついお洗濯がのびがちですが、長持ちの點からばかりでなく保温、衛生の上からも度々洗ひませう、足袋の汚染度は下着と同程度ですし、あかは熱をうばひ、折角履いてゐても大して保溫の役目をしなくなります

卵の花入り揚げ饅頭

美味しく炒つた卵の花をあんかけにつゝんだ揚だんごです

卵の花に細切肉、みぢん切りの葱、ひじき等を入れ鹽、醬油で味加減して美味しい卵の花炒りを作つておきます

粉にベーキングパーター少量加へて篩ひにかけ、砂糖を入れこね合せて饅頭の皮をつくり適當の大きさに薄くのばして中に卵の花炒りを包み油で狐色になるまでこんがりと揚げます。お餅代りのお八つに結構なものです

洋服には 毎日ブラシをかけませう

毎日お出掛の旦那樣のお洋服は必ず手入れをしてゐらつしやるでせうか。

それでなくともなんのかのとスフ全盛、洋服貧乏の時代ですまめに手入れなされば、二三年しか着られないものでも十年位織布が保つといふもの。無精なさらず、是非今日から實行して下さい。

先づ塵埃物に、肉、大根、これが布目に溜ると艶がなくなり質もろくなりますから植物性のブラシで除きところなくよくはたく事です。特にズボンの裾は傷みやすいので念入りにして下さい。そして襟物の汚れは油濕で、油氣の汚れはベンヂンでとるなど其日その日のうちに始末をなさる事が大切です

それから非常に濡れたり形が崩れたりした場合には、霧を吹いて大きなタオルで包んで二十分位置きます。かうすると濕氣で伸びてゐた布が縮みますからその濡れタオルをかけて熱いアイロンでプレスなさいませ

家庭メモ 肝油をのみはじめる時

肝油が榮養劑として有効なことは誰方も御存知ですが、寒さに向つては特におすゝめしたい榮養劑です。

肝油を服用しはじめるには時期として初冬の今ごろが一番よい時でせう。少量からはじめてだんだん量を增すやうにすること、食前よりも食後に服用するのがよろしい。又空腹時に服用すると食慾を害つたり、下痢をおこすことがありますから注意いたしませう。

讀話室 イラク 結婚新體制

世界の先端に倣つて結婚新體制を布かうといふのでイラク政府は目下現行結婚法修正案を議會に提出してゐるがその要綱は次ぎの如きものである

一、從來の結婚法では新郎新婦はそれぞれ相手の親に莫大な贈物を支拂はなければならないがこれは結婚の本義に反するものであるからこれを廢止し單に「しるし」として一〇ディナーを拂へばよい

一、結婚式場の敎會主義を廢してこれからは官廳所において行ふ

一、正當なる理由に依りては從來認められてゐなかつた妻の離婚權を認める

胃腸無力

―食慾不振、消化不良、便秘―等には從來刺戟劑、糖化劑或は下劑など……それぞれ對症藥が用ひられたものですが、現在はそれらの原因療法としてBが汎く賞用されて居ります。

即ちこの成分を濃厚に補給すると、胃の筋肉が引緊つて消化液の分泌が旺んとなり、自然に食慾を喚起させます。食べた米飯を單に糖化するだけでなく、燃燒同化し、完全に精力化するのです。更に蠕動運動を活潑にして不消化な殘渣はどしどし排泄し、便通を調整するからです。

エビオス錠はこの貴重な成分の天然の最高給源です。

然も單にビタミンB_1或はB_2だけでなくB_4 B_5以下……B_6など、すべてのB群を抱有し、綜合的な効果を發揮する點に獨自の特長があります。

エビオス錠

三〇〇錠…一円六十錢　一〇〇〇錠…四円八十錢　粉末もあり

大日本麥酒株式會社　東京・大阪　田邊商店

15 EB 1082

全國書店にあります！

模範家計簿　主婦之友社　八十錢（送料九錢）　特價十錢（送料三錢）　掛買帳

主婦之友社編　昭和十六年用

家庭生活日記　一圓廿錢（送料十四錢）

吉屋信子女史推奨

朝鮮信託

信託業務案内　○不動産信託　○金錢信託　○有價證券信託　○其他一般信託

本店　京城府南大門通二　支店　群山、釜山、木浦、平壤、大邱、咸興

强性ホルモンの最高峰　効目は流石に官製劑

精力增進・疲勞回復　食慾不振・胃腸强化に

一度お試し下さい、必ず貴方の健康を約束します。

官製人蔘エキス　蔘精（さんせい）

內用　一・五〇　浴用　二・〇〇

發賣元　京城三井物産支店内　蔘精元賣捌株式會社　出張所　東京・大阪　各藥店・百貨店にあり

製造元　朝鮮總督府專賣局

阿波共同汽船仁川出帆

△天津、大連線　長山丸

△京津丸　大連、芝罘線

株式會社　野口商會　仁川府海岸町四丁目　電話二四、一七二番

朝鮮郵船定期

◎仁川より　青島・上海への最捷路

◎京濱行　◎阪神行　◎九州行　◎大連行　◎京濱行　◎新潟敦賀行　◎日本海航路

京城府南大門通五ノ七　朝鮮郵船株式會社　代表電話本局（2）一九五番

頭痛に テーリン

神經衰弱　不眠症　宿醉　感冒　血之道　船車之醉　眩暈　心臟衰弱

定價　十錢　二十錢　三十錢　五十錢　一圓　二圓

東京市小石川區武島町二十三ノ一　製造發賣元　中村信治商店

朝鮮總代理店　京城府南大門通二丁目　株式會社　新井藥房

北鮮代理店　清津浦項町　株式會社　清津新井藥房

結核　ツベローゲン

醫學博士成田夬介先生創製　肋、膜腹炎特殊注射劑

1. 結核病竈の進行を抑制し、自然治癒を促進す
2. 赤血球沈降速度を速かに正常に復せしむ
3. 新陳代謝を旺盛ならしめ、抵抗力を强め心身を爽快にし、食慾を增進し、安眠を得
4. 喀痰量を減少し、咳嗽を鎭め、盜汗制止に特効あり
5. 胸部痛、壓迫感を去り解熱鎭靜作用を有す

用量　毎日或は隔日一回一－二〇ccを靜脈内注射

包裝　二〇cc　一〇管　三〇管　五〇管

植村製藥所　京城府新堂町

汽機汽罐高壓卿筒土木建築鐵工用機械工具

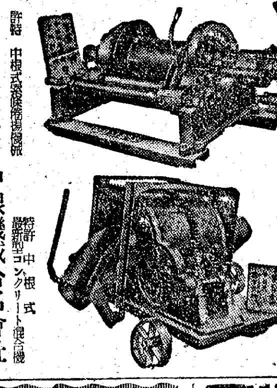

特許　中根式𢌞轉揚機

特許　中根式最新型コンクリート混合機

京城岡崎町　中根機械合名會社

防音　斷熱　保冷　保溫

工事施工

筒溫保的想理

マルタカ印　ダイヤカバー

富豐庫任　說明書贈呈

發賣元　湯澤商店工事部

日本索道株式會社　京城出張所

本社　東京市芝區新橋

京城府永樂町

武田發賣品

產前・產後に

產前に　ポリタミンを用ひますと飲むだけムダなく榮養となり、食慾を增進して、母体及び胎兒の發育を良好ならしめます。

產後に　ポリタミンの常用はアミノ酸類の作用により抵抗力をつよめ或はホルモンを構成して産後の恢復を早めます。

ポリタミン

甘美味の液劑　小瓶（一円廿錢）　中瓶（一円八十錢）　大瓶（三円卅錢）

40(1)1348

國策燃料

コンロ　アサヒコンロ

コンロ　赤玉コンロ

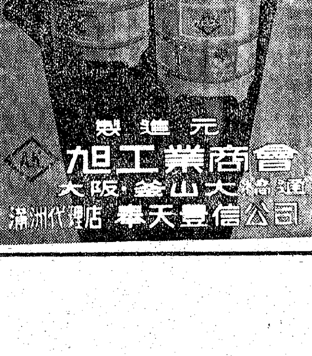

製造元　旭工業商會　大阪・釜山・大邱

滿洲代理店　奉天豊信公司

日本共立火災

京城出張所

朝鮮機械設計學會

京城府光化門

電話光化門③二〇七番

"海のギャング"密漁船の掃蕩へ
咸南當局明太漁場保護に斷

【咸興】海の寶庫"明太漁場"を荒すもの、密漁船の跳梁につき道水産課では、いよく徹底的取締りを斷行することゝなり、歳末を期して、道水産試驗場所屬北洋丸及び水産課取締船清安丸が動員、"海のギャング"の殲滅的掃蕩に乘り出した、すなはち、最近明太魚機船底曳網及び同底角網漁業の發達に伴ひ、沿岸漁場には連日大がかりの密漁船が跳梁して密漁を行ひ、暗黒街さながらの觀を呈すべき現状であるのに鑑み、道では正當漁業者の生産を保護する建前からこれが徹底的取締に乘出し從來の微溫主義を一擲、嚴乎、峻烈主義で臨むと共に歳末を期して北洋丸、清安丸の兩取締船を沿岸に常駐せしめ惡質密漁船の掃蕩を行ふこととなつた、なほ右につき水産當局では次のやうに語る

明太魚機船底曳網漁業及び明太魚底角網漁業は魚價の高騰と相俟つて近年の好漁に刺戟された結果本年はとれを密かに企業しやうとする者が甚だ多く、本道に於ても斯る不正漁業者を徹底的に取締り正當業者の生産を保護せんとするもので殊に現下の時局は内外共に未曾有の超非常時にあり外に國運を賭けたる一大聖戰の完遂に邁進しつゝあるを思へば我々銃後の國民たるもの總て國策に協力し國軍に叫ぶべきものなるに拘らず却つてこれを無視して計畫的犯行を敢てなすは聖戰遂行の秩序を破壞する者と認め罰すべく斯る者の未だ存在するは甚だ遺憾に堪へざるところでこの種不正漁業者に對しては從來の温情主義を一擲し不正漁業者の撲滅を期し且つ正當業者の安全有效なる營業をなさしむるやう努めんとするものである、而して目下まで本道漁業保護取締船の活動によつて檢擧告發した不正漁業者の數は無許可明太魚機船底曳網漁業者及び無許可明太魚底角網漁業共に相當數を擧げたりと雖も檢擧總數は不正漁業者總數の一部に過ぎず、これが徹底的取締を實施せんとするものにして水産試驗場所屬北洋丸及び道水産課所屬清安丸の二隻を動員し沿海の不正漁業者の取締に當らんとするものなり、從來は當局の取締に於ても實施せざりしものなるが特に時局に鑑み公休中と雖も沿海に右取締船を常駐せしめこれが完璧を期せんとするものである

震ふ心を抑へて星影寒い闇の海へ
取締船北洋丸へ便乘

【元山にて福原特派員發】わ れらが海の寶庫"明太漁場"を荒すもの、…密漁船の跳梁こそ、東海岸數十萬漁民たちの最大の惱みである、闇にまぎれて漁場に出沒、無慮幾千とも知れぬ明太魚を奪つてはまた闇の中に姿を消してしまふ"海のギャング"…いま本格的漁期を迎へた咸南沿岸では連日"密漁船現る！"の慌しい飛報……陸ならぬとかく海の上と來ては全くどうにも手のつけやうがない、しかも最近、馬力の強い機船で漁獲も早いが逃げるのも早い、捕へようとてなかなか捕へられる代物ではない、その大膽不敵の"海のギャング"を向ふに廻して敢然一大掃蕩戰の火蓋が切つて落された、咸南道水産課では"闇に翔び込む"密漁船現はる！"の飛報の前にかねてこれが撲滅を企てゝゐたがつひに二十二日から若い"海のGメン"たちを總動員して"ものものしい歳末捕物陣"を布いた、その第一陣を承はつて出たのが、元山の咸南水産試驗場試驗船"北洋丸"である、元山沖合の海域から、雜水警備艦隊の最…北緯まで遡航百三十九里の海域に見殘らず潜伏して出沒する"海のギャング"どもを根こそぎ退治しようといふのである、この快打的な歳末掃蕩戰に從軍し得る機會を得て記者はいま元山埠頭に立つてゐる、記者もまた自ら"Gメン"にでもなりきつた氣持でギャングの出沒する暗黒の海に乘り込むのである、昨夜、夜もすがら、時ならぬ雨に叩かれた海面は波荒くけはしいうなりさへたてゝ闇に横たはつてゐる、ついさきほどまで聞かされた今までの密漁取締苦心談……一寸先も見わけのつかない夜の海の上で密漁船を發見血みどろの大格鬪を演じて逮捕したことやら、取締船を發見して必死に逃げ出すのを數百キロも追擊して押へたことなど、想像さへしたことのないかずくの冒險が思ひ浮べて見るだに、記者は何んだか物恐ろしさを感ぜずにはをられない、北洋丸はつひに纜を解いた、取締航海に勇み立つた船員たちの顔が船室の炭火の色を浮べてゐる、寒さが肌身に沁しく、空には星の瞬きが冷たい、海の底に落ちれる灯の街、ミナト元山は靜かに眠つてゐる

無駄なく吸はう
裡里愛煙會が運動

【裡里】"煙草は賣切れました"とどの煙草屋でも朝の九時頃からお斷りの貼紙してゐた裡里煙草商も近來すつかり緩和されその代りに"煙草は無駄なく吸ひませう"の標語入りスローガンが愛煙會の手で重點的に各店各官公署、會社の溜りに現はれた、裡里煙草小賣商組合長井原勇一氏は語る

今日一月分の配給量が内示されましたが大體本年一月分實績に比し櫻の十二箇四分、みどり十二箇かじや十箇二分、鵬翼十一箇、興亞十一箇六分、金鵄十一箇七分といふいづれも增配になりますから先づ品切れになるやうなことはないと思ひます、然しお互ひに無駄を省くために、火をつけてから三分や五分の長さしか吸はずに火鉢に投げ込んだり殘したりすることはつゝしみ、無駄なく吸ふといふ些細なことが延長されてこそ國家的には大きな經濟が生れることでせう

御眞影傳達式

【全州】今回裡里日出小學校に天皇、皇后兩陛下の御眞影の御下賜があつたので全北道では二十四日午前九時十分道廳に於て傳達式が擧行された

忠南の松脂採取
年收十一萬二千五百圓

【大田】塗料醫藥其他工業用原料たる松脂は近年需要激增し忠南道においてもこれが需要に應ずるため本年度採取に積極的に乘り出した結果、採取量十五萬キロに達し十一萬二千五百圓といふ少からざる金額が農家を潤してゐるが、忠南道は海岸線に沿うてゐる山林が多いので一本當採取量多く一本平均二キロ（一圓五十錢）程で農家副收入として相當な潤ひあるため明年度は十八萬五千キロの目標を樹立、これが採取に一大拍車をかけることとなつた

親心は暖か
ごつそり出た木炭の山
忠南道の督勵奏效

【大田】正月を前に忠南道山林課では年末年始を暖かく過させようとの親心から府郡農會に督勵するほか增産部には一俵當一錢の補助をなしつゝ木炭增産に出荷督勵に乘出した結果豫定通り徹底し大田には去る廿四日まで約七千叺入荷したので町總代を通し一戶當一俵宛配給を行ひ府民をホクホクさせてゐる【寫眞＝木炭配給狀況】

松の實クルミから搾油

【大邱】慶北道林業試驗場では目下本道名產、松の實とクルミをもつて搾油を研究中であるが松の實の搾油は出來てゐるがこれを經濟化して安價にするため一段の研究中である、現在の所は松の實油一升約三十圓クルミ油は一升十圓程度であり醫藥品とも見られるのでこれを經濟化するのが先決問題である松の實油は滋養强壯品として更に各種その他用途廣く一般から期待されてゐる

疲弊困憊の極に達し今や負擔の力なし
釜山瀛仙地區整理に地主陳情

【釜山】府の都市計畫に伴ふ瀛仙地區（牧の島）區劃整理工事は十一萬三千圓の總額をもつて昭和十三年度から着工四ケ年繼續事業として目下施工中であるが、今回府當局では同區劃に路面整理のため更に十三萬四千三百五十圓の增額を計上して追加工事を施すことになり區劃整理相談會に諮問したが工事地域内の地主百七十五名は區劃整理の理由から廿四日連署の上代表者が府廳を訪問し左の如き陳情書を矢野府尹に提出して追加工事の中止方を陳情した

陳情書　瀛仙地區區劃整理は昭和十三年度より四ケ年繼續にて工事費十一萬三千圓の豫算を以て施工せられ各地主はその所有地に對し平均二割一步の減步の外坪當り平均九十六錢二厘の工事費を負擔し目下工事中の處今回更に側溝地に路面整理の理由により十三萬四千三百五十圓の經費を計上し追加工事を施すべく瀛仙地區區劃整理委員會に諮問せられたる由に候處今般右追加豫算による追加工事を施工せられんか各地主は既に施行せられたる減步率に負擔金の外更に增率（整理前の坪數）に對し平均五十二錢四厘の工費を賦課せらるゝことに相成り負擔愈々過重となり候、今や地主は事變以來其の收入減少し、抑も昭和九年架橋以來其の受益を望み二十八萬圓の納付に引續き高率の負擔に堪へ得るものに無之候、由來瀛仙地區の區劃整理は勿論道路の必要は認むるも現下の時局に鑑み地主の負擔を輕減せしむる方策を講ぜらるべきものと思考し候、依つて今回の追加工事の實施は暫く之を中止し民力を休養し少くとも時局の安定を見る迄延期せられ度、茲に地主一同連署を以て陳情候也

地域内の地主は貳百余名にして殘る一百七十五名なり

一、地域内の地主は貳百余名にして其の中百七十五名なり

一、總數の四名は不在地主なれば何れも府案に反對意見を有す

▲付議事項

一、金拾壹萬參千圓也　當初の豫算額（坪當り平均九拾六錢二厘）

一、金拾參萬四千參百五拾圓也　今回の追加豫算額

內譯

金五萬貳千參百六拾圓也　保留地賣却金（坪貳拾五圓）

金拾參萬四千參百五拾圓也　追加豫算額　今回追加負擔金（坪當り平均五拾貳錢四厘）

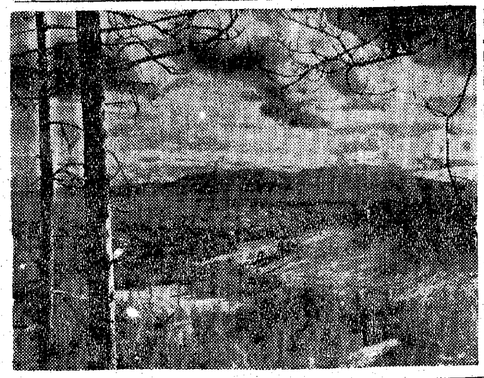

苦心の傑作寫眞
靈峯"曉の白頭山"
間島省が御手洗本社長へ寄贈

【延吉】國境の守護神白頭山下の白色地帶に警備道路が建設されたことは、既報の通りであるがこの千古の秘境がこの警備道路建設と共に白日の下に曝出したことはいふまでもない、さきに間島省弘報股では省内を縱斷した間島警備と讃する十六ミリ映畫まで撮影と共にカメラに收め、今なほ美しき作全編他省に先んじて間島省の全貌ともいへる重要な畫面に首尾を製したことは、何んといつても一大偉業といふべきである、特に同地に於いては武部國務長官がその功をねぎらふべく問題の寫眞「曉の白頭山」を買入るゝ等實に省弘報股としてはこの上ない名譽であつたのである、その他○○部隊長以下各方面よりこの問題の傑作「曉の白頭山」の要望は日々昂まり弘報股員を喜ばせてゐる、時に間島省弘報股長小坂俊光氏は省内白色地帶である安圖縣内頭山より曉の白頭山の姿をキヤッチした問題の傑作「曉の白頭山」一枚を本社長御手洗辰雄氏に贈呈することを本社延吉支局を通して申込んだので延吉支局では支局長これを持參出社することになつた、小坂股長の謙讓に本社長に寄贈一層の讚歎に立脚して、特に本社長に寄贈したることは、最も有意義であると各方面では 小坂股長に感謝してゐる【寫眞＝本社長に寄贈する曉の白頭山】（延吉歐氏陸本部撮影）

敎學刷新の月例講習會

【海州】黄海道敎育會では二十一日午前十一時から高等女學校で敎學刷新月例講習會を郡内各小學校職員全員を召致しその他各官公署員及び有志多數列席の下開會一同國旗に對し敬禮、國歌合唱、宮城遙拜、皇軍將兵に對する感謝默禱、皇國臣民の誓詞合唱、會長挨拶、講師本府編輯課島田牛雄氏により（國民學校案の實施に備へて）第一講、國民學校の精神、第二講、敎育者の道と題する長時間に亘る講演、午後一時三十分、海行かばを合唱して閉會した

東京から忠北黃澗へ
自轉車で歸省
鐵脚明大生曹淳鎬君

【大邱】明大商科二年の曹淳鎬君（二三）は今度の冬休みに際し郷里忠北黃澗まで自轉車で歸省すべく去る十六日朝東京を出發して九日間降り注ぐ冷雨と寒波を衝いて東海道山陽線を一氣に走破、二十四日朝大邱に到着し母校たる啓聖學校および各新聞社を訪問して午後歸郷したが、同君は今年の明治神宮競技大會においてサイクル百キロ（一時間五十二分）の日本新記錄を作り五十キロおよび四十キロの全日本選手權を獲得してをり、一日平均七十一里を走つてゐるにも拘らずサイクル競走服にリユツクサツク姿の曹君の顏には少しの疲れも見えずその逞しき鐵脚を誇つてゐた

敎員冬期講習會

【大田】扶餘郡敎育會では來る廿六、七兩日間に亘り扶餘中學校青年訓練所において道學務課から講師を招聘開催するが、講習題目講師は次の通り

國民學校と敎育者　京城師範學校長岩下雄三氏▲國民學校體育科指導　同上▲理科敎授の實際　京城師範學校敎諭緒方貫一郎氏

兩君入營

【江景】本年度入營者加藤貴治、松野一元兩君の壯行祭が廿一日午前十時から江景神社大前で官民多數參列の下に行はれた

不埒な時局の虫
白米を密搬入混食陣を攪亂
鎭南浦署斷乎取締へ

【鎭南浦】最近府内に白米の密搬入盛んとなり府民の混食陣を亂してゐるので取締當局は江南に監視班を設置し警察官等に化けてこれ等密搬入者を檢擧しては白米を搾取り上げるが如き新手の犯罪も發生し、既にこれが數件の檢擧を見たのに鑑みこれを徹底的に取締らねばならぬとして鎭南浦穀物檢査所では農村の米穀手放し狀況を調査し取締の參考資料とすることとなつたがその理由の主なるものとして

一、米雜穀の自由賣買不能にして農民生活經濟の逼迫

二、府民が混食に飽き白米の入手を欲求しゐること

三、南浦道方面に於ける米價の公定價格の下廻り當府内に搬出密賣するが利益なること

等が擧げられてをり、この取締法規は、米穀配給統制令、價格等統制令、穀物檢査令等の法令に違反すると共に價格を攪亂し又は下食糧對策混食運動を阻害するものとして、これが取締は次の通り

一、密搬入者發見の場合は直ちに運搬停止を命じ搬入經路その他價格等犯罪の要件を搜査すること

二、現物は穀物檢査所に搬入し檢米組合連絡、處分すべきものであるにつき必ず本署と打合せ指揮を受くること

三、本件は米穀のみならずその他雜穀についても諸般あり嫌疑者その他行商人等を利用し密かに行商しをるに付適宜管内で取締のこと

四、行商者に對しては派出所に同行を求め現物を一時預り、入手經路、販賣價格、賣渡先等を精査確認すると共に同時本署に電話連絡現物處分の指揮を受くること

五、本件物件の處分措置は明確にこれをなし敢て亡失紛失等の事態を生ぜしめ一般の誤解批判を招かざるやう留意のこと

六、本件に當たりては取締の外穀物檢査所鎭南浦支所及配給組合等にたいしても實施せらるゝ害に付き相互連絡協調のこと

七、右組合より派遣の取締員は當署の認印ある腕章を携帶し關係派出所と不斷の連絡を保たれたるに付可然措置指導し妨害なからしむること

八、特に警察官を裝ひて行はるる犯罪の傾向にあるにつき取締に注意すると共に常に發生の犯罪檢擧に努められたし

鎭南浦府總力聯盟常會

【鎭南浦】國民總力鎭南浦府聯盟では二十日午後二時から第一回役員會において石田平南道廳長、金鎭永副理事、村上、吉崎、大坂、金井…諸氏その他幹部役員約二百名參加して某催、國歌齊唱、宮城遙拜、黙禱…清水理事の會務報告に次いで國歌奉唱、石田平南道聯盟理事長により國民總力聯盟の精神普及について講演、次いで次の通りの協議事項に就き協議の後、午後五時四十五分盛大裡に終つた

▲第一回役員會に關する件▲日本精神の昂揚に關する件▲國民精神總動員聯盟解散に關する件▲非常時局克服に關する件▲中堅青年錬成に關する件▲國民儀禮實施に關する件（國旗敬禮、國歌、宮城遙拜）▲時局認識徹底方法協議、南向總動員…國民…▲府民の愛國…▲常會の…

薪大量入荷
平壤府民の喜び

【平壤】官民一體となり奮鬪してゐるにも拘らず平壤府内の薪の配給は未だ不需給の觀を脱せず、郡部からの供出は日々に減少してゐるの現状であるが、江東郡から供出新一萬五千貫が百台の牛車に積み込まれ廿七日朝出發入壤することになつて全府民は素晴らしい朗報に喜んでゐる

兵隊さん慰問

【新義州】北道支部長高知東夫人をはじめ池田國民夫人、岡崎府尹夫人、和田夫人、宇野府議長夫人ら婦人會幹部は二十四日午後一時から軍分隊を訪問、各隊長に慰問の詞を述べ慰問品を贈呈し兵隊さんを喜ばせた

內藤君入營

【黑沼】廿日午前十一時三府開發會社內藤君は市民の見送を受け入營の途についた

鐵鋼配給總會

【大田】忠南道鐵鋼配給組合第五回總會は來る二十六日午後一時から道廳第一會議室に於て開催するが附議事項は次の通り

一、十六年度豫算編成の件

二、組合規約改正の件

三、十五年度決算報告の件

誇る全國一
內地標準を遙かに凌ぐ
咸北農山村兒童の體位

【咸北】咸北兒童の體位は全國一の新記錄を示してゐる……道では農山村の男女兒童數年の體位調査を行ひ、國境一帶の農山村の兒童の體位狀況について綜合的研究を遂げた結果、これは何んと、明治三十五年から昨年までの內地における體位標準を遙かに突破してゐることが判明した、即ち十一歳のから十七歳までの兒童は身長に於て五センチ、體重に於ては一キロ半増となつてゐる、その他の詳細の部分に於ては目下なほ研究を進めてゐるがこの現象について目下衛生課では農山村の保健調査は比較的衛生施設や醫療機關の乏しいところであるので、相當懸念があると思つたところ、體位においては內地標準を突破してゐる良現象を發見した、これは種々の方面から研究を要することながまあ私の直感としては都會では兒童を保護し過ぎて、子供の頃から體位發育を妨げてゐるのではないかとも思はれる、兎角日下詳細については研究を進めてゐる

咸北青年團の改組
一月十日頃結成

【咸北】國民總力の全機能を發揮して實踐的效果を收めるには、中堅層の強化と併行して銃後の力の盛上る興亞青年部の青年團組織を強化するにあるとして、鏡城、羅南、富寧、清津の新組織を強化するため咸北道では全鮮的に組織さるべき團組織を強化する方針で目下各郡に於て準備中であり、遲くも一月十日頃までにはこの強大な結成を見るに至り來る一月十日頃結成の豫定となつてゐるが、この強大な組織は既に總務部、會計部、修養部、國民總力部の四部制でありその各部の内容を見ると次のやうである

總務部＝庶務、人事、記錄、調査　會計部＝會計、資金、事業　修養部＝修養、講演、訓練　國民總力部＝新體制研究と實踐

不安一掃

【黑沼】廿日十一月分ゴム靴の配給を…行してゴム靴不安を一掃した

人の動き

▲佐々木忠右衞門氏（日本赤十字社朝鮮本部副長）赤十字社全州分會創立のため廿四日來全

▲鹽澤三氏（全北道會議長）廿三日歸全、茂木、大田地方へ出張

▲湯淺四郎氏（本府農林局長）廿四日朝釜山上陸歸任

▲高橋良三氏（日本高周波專務）

箱田朝次郎氏

【三川】昭和東小學校長箱田朝次郎氏は二十四日同校修業式終了後府內中町一丁目の自宅へ歸る途中午後六時卅三分頃三川驛構内で急死、享年四十七、葬儀は二十七日午後一時明照寺で執行

別府淋藥

內服による化學療法藥！

强カベツブリン錠

淋病服藥の效果を確實にする…淋病根治の早道…

本舖　岩里天然堂

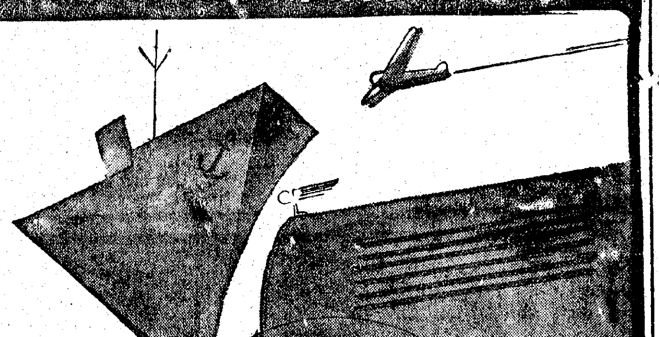

新興洗油　高級切削油

專賣特許

ロパアト　A B

商工省鑑査合格品

カッチング、オイル、及洗石油の新興品として

大阪府工業獎勵館

工業獎勵部長

河村商工技師の鑑

査證明書下附

呉海軍軍需部始め各官廳及大會社に於て性能の優秀を確認さる

ロパートAの特性

一、絕對に引火せず

一、機械器具等の汚油除去に好適

一、金屬質を絕對に變化せず

一、汚れた「ウエス」は更生す

一、手を荒さず衞生上無害

ロパアトBの特性

一、バイトの切削を助け切味をよくす

一、冷却性强大故切粉の剝落輕快切削速度を增進

一、有毒ガス發生絕無なれば衞生上最も效果的

一、マシン油類を急速に溶解、潤滑する力を持つ

製造元　日東燃料興業株式會社

鮮滿總代理店　近藤興業所

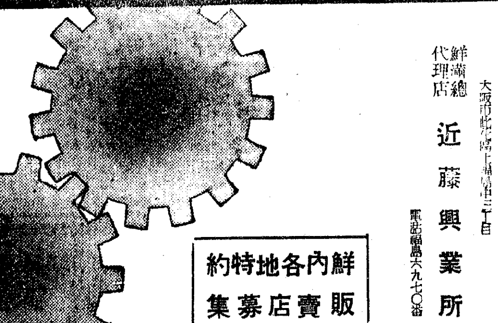

鮮內各地特約販賣店募集

法人及登記公告

[illegible]

京城地方法院

商業登記公告

[illegible]

水原支廳

商業登記公告

[illegible]

忠州支廳

[illegible]

肛門科　土井醫院　仁川府宮町一五番地　電話875

安田産婦人科　醫學博士安田貫　入院應需　京城旭町二ノ一（三越東側上ル）電本四六五五

なめし　毛皮、狐、狸、兎、豹、其他なめし加工一切　仁川府花町二丁目　仁川製革所

電話賣買は　鮮銀前　富商會　電本四〇

電話賣買は　京城康田商會　電本1335

入營旗卸小賣　京城新堂町　朝日旗工場

專門　中耳炎、蓄膿症　大和醫院

京日案內

料金表

社員

雇入

女給

女子

被雇

留守

金融

電話

電話

雜件

貸家

讓家

特別案內

タイピスト求む

今戶建築事務所

急募

タイピスト採用

東洋拓殖株式會社

求事務所向住宅

富永

世紀の除夜 【88】

北村小松 作
都竹伸一 畫

こころ（三）

「おかけ樣でとは……」
機島は、美佐子の言葉に苦笑してしまつた。……こんな事を云はれながら、苦笑出來るほど辛辣な中にも、美佐子の言葉にはユーモアと心やすさが機島には感じられたからだ。
「本當よ。……あゝいふ事がなかつたら、あたしは、昔ながらの幸福を夢みて、そしてあなたのおそばにゐて、あなたもあたしの同じ顏を何度は見ていらして、そしてお互ひに、こんな意味ではなかつた。……幸福は一瞬、どこへ逃げて行つたんだらう……なんて、お互ひに又、別々の方へ、そんな夢のやうな幸福つてものを探し出して、そして、今の千世子さんと、あなたとの場合のやうな場合にはいり込んでゐたかも知れませんものね……」
「……」
機島は、無言で、美佐子の動揺のない表情を不思議さうに眺めた。
「生意氣いつてごめんなさい。……ぢや、さつきお願ひした誠太郎といふ人の事お願ひしますわ。倉本誠太郎つていふんです。……履歴書をすぐおとゞけするやうにしてもいゝですわ……」
「それは、兄貴に話すことは話して見ますけど……」
「人間一人の浮沈の場合だと考へて下さいね。あたしや、あなたは、また、かういふ明るい部屋で、紅茶を頂きながら、こんな、お話してゐられるんですから、いゝですけど、ぱ、やや、誠太郎さんなんか、きつと、こんなお話なんかしてゐる場合ぢやないでせうから……」
「だけど、美佐子さん……」
機島が、又、眞面目顏になつていつた。
「僕だつて、精神的に、浮沈の場合なんですよ……」
「あなたは、御自分でおぼれようとしてらつしやるのよ……古い感情に……あたし、御目にかからない方がよかつたのね。さうすればあたしは古い感情なんか捨てゝしまつて、御自分で自覺をしていらしたに違ひありませんもの……」
「そんな無茶な事、云はないで……」
機島は美佐子のまつすぐな言葉に、又、思はず苦笑しながらいつた。
「感情が失はれた事を自覺してゐながら、僕はあなたを求めてゐるんですよ。僕はもうあなたなしではとても前途に希望がもてない。これは、あなたが、パリから歸つた歸らずにかゝはりなしの本當の氣持なんです」
「しつかりなさい……」
美佐子が笑つた。
「千世子さんの言葉ぢやないけど、あなたはダメね……あたしだつてあなたなしに生きてゐるぢやありませんか……」
「僕は、やつぱり駄目な人間かな……」
「あたしね、あの時分、放り出しておしまひになつたやうな勇氣を、どこへやつておしまひになつたの？」
美佐子は又微笑した。
「あなたは、ちつと勉強していらして、本を讀んでいらつしやるだけなの？どうして時代の幸福の準備するために、積極的にお働きにならないの？……あたしだつて、あなたが熱情的に働いてらつしやるかも分らないつてとは分らないことなくつてよ！あたしは正直ですから……でも、あたしには、あなたの感情が感じられないことないにしても、それより先に、日本の……時代の……時代の苦惱の方が大きく映つてなりませんのよ……あたし、時代の苦悩に目を瞑うて自分の幸福なんてありやうがないと思ひますわ……」

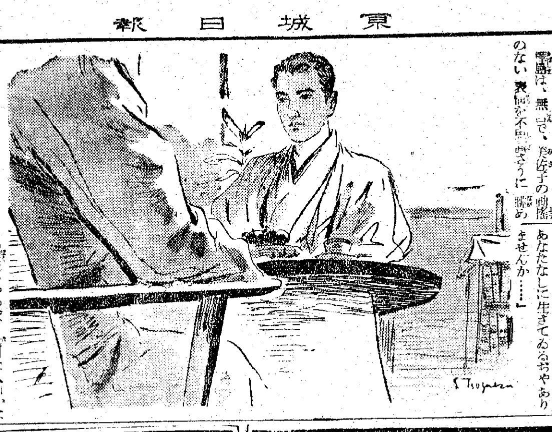

淋疾 丹毒 等に
チセプタール錠
二酸スルフォンアミド剤 最高規格品
錠（〇・三瓦含有） 廿錠入（壹・五〇） 百錠入（六・五〇）
全國有名藥店にあり

皮膚病良藥
テーム水は
●殺菌作用で 皮膚病の黴菌を殺滅し痛み、痒み、氣持惡るいの總を去る
●消毒作用で 患部の膿毒を分解消滅し内攻させずに毒を消す
●收斂作用で 患部をだんだん小さくして早くヨクなる
ひふ病良藥
テーム水
●たむし ●いんきん ●水虫 ●ひぜん ●くさ ●おでき ●ただれ ●ゆがり ●火傷 ●らくも ●はたけ ●たむし ●うろこ ●凍傷 ●がんがさ ●にきび ●そばかす ●とびひ ●肛門のただれ
全國到る處の藥店にて販賣す
發賣元 東京芝區田村町 東京藥院
大阪赤十字病院前 大阪天王寺三五五六 東京藥院

宇津救命丸
小兒良藥
消化不良
の赤ちゃんに宇津救命丸を、藥に、與へ下さい。青便消化不良は治り、元氣も出て丸々つて參ります。同時に身體も丈夫になつて冬も心配なく過せます
廿錠より十圓・藥店にあり
總代理店・東京大阪
株式會社

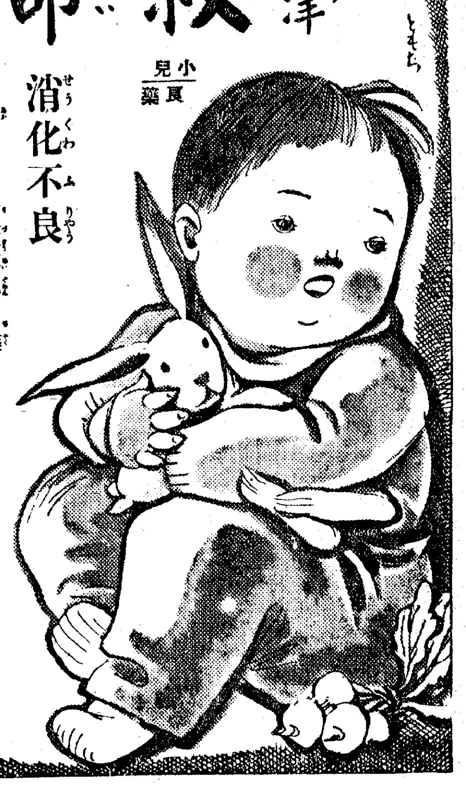

特許・鐵管接手界の革命品
ヤマグチジョイント
釜山府本町二
朝鮮總發賣元 迫間商店
電話2817番

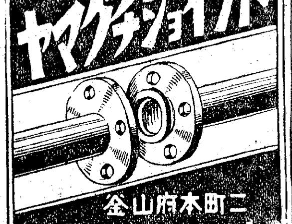

醫學博士 高永穆
高眼科
京城府鍾路三ノ一六（鍾路前）
電話光化門六八五番

カスミ網
上網 絹糸製
貳間 參間 四間 五間
今後は現金にて御願申上ます。
京城府明治町一丁目
秋岡商會

京城府元町一丁目
平岡内科醫院
電話龍山一一五一番

正式
國旗
附屬品一切 製造卸
大久保眞敏 國旗部
京城本町二丁目（2）二二四一番

武田產婦人科病院
新学期 四月・十月
武田產婆學講習所
京城府長谷川町（朝鮮銀行横）
醫學博士 武田正房
電話本局（2）四五四五番

コツク バルブ
日本合金工業株式會社
工場及び營業所 釜山府瀛仙町一〇二六番地（電話八二五一番）
作製 各種合金鑄造 特種金類

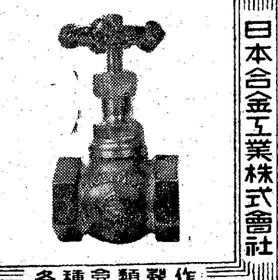

本店 京城府南大門通一丁目十四番地
株式會社 漢城銀行
支店
出張所

内科一般
李義植内科
京城府仁寺町一三六
入院室完備 X光線
電話光化門三五九番

月經痛
常備専門藥
セドノン
月經前の服用は發作を防ぎ……激しき疼痛を速かに鎭む
植村製藥會社

高級清酒
金剛鶴
仁川 朝日釀造株式會社

タバコのみの
歯磨スモカ
夜業報國！
スモカは
朝飯前の
仕事なり！
國華化粧品 藥店ニアリ 定價十五錢
127

強力治淋劑！
タトリン
忠壽堂發賣

スポーツ界ノ寵兒
空氣銃
振替釜山115番
電話2115番4717番 釜山榮町一丁目四一
朝鮮火藥銃砲株式會社

京城府旭町二丁目八番地
外科 皮膚科
瀬戸醫院
瀬戸潔
電話本局（2）一四九八番

京城帝國大學教授・醫學博士 杉原徳行氏創製
鮮麗蔘
特許製法 朝鮮高麗人蔘製劑
銃後の守りは先づ健康より
高麗人蔘の藥効は皆樣が昔つてよく御存知の事と思ひます
城大教授杉原博士の多年間の研究により創製された本劑は人蔘の効力及風味保有は勿論又服用も容易であります。
特に酷寒襲來の防備劑として是非保温 強壯疲勞回復の爲に御服用を……
【適應症】虚弱、貧血、冷性、性慾增進體重增加、解毒ヒステリ及其他 一般强壯劑
【用法及用量】一日朝夕二回（一回一瓦宛）
コーヒーと紅茶に本劑一瓦を溶れ熱湯又は温湯にて之を溶解して服用す
【製造元】京城帝國大學内 生藥研究所
【發賣元】開城蔘業株式會社
【朝鮮總代理店】京城府南大門通二丁目 株式會社 新井藥房
清津府浦項洞 株式會社 清津新井藥房

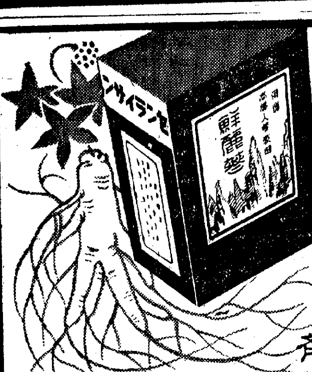

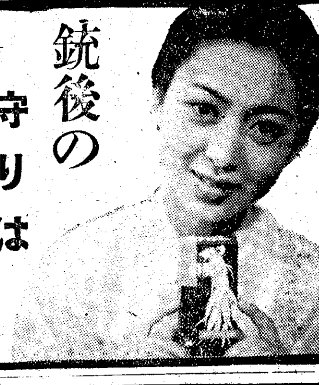

肌アレを防ぐ榮養クリーム！
一家に役立つ藥効性化粧品
榮養と藥効性能で一家揃つて使へるクラブ美身クリームは美容と保健衛生上必備の優良品であります
肌アレや皮膚が障害をひき起しますのは乾燥しすぎる氣候、冷たい水、その他外からの刺戟のためですから皮膚表面の埃や汚れをとつて新陳代謝をよくして皮膚の抵抗力を増すやうにし又榮養を與へなければなりません
その點、クラブ美身クリームは皮膚を化學的に淨化する効果をもつ一方ホルモンやヴイタミンが皮膚から滲込んで榮養作用を發揮して肌アレや皮膚障害を防ぎ美しい柔肌にします。この優れた榮養、藥効力こそ保健、衛生、美容上欠かされぬ點です。
クラブ美身クリーム
ホルモン・ヴイタミン配合
特賣 實用 許應用
C-N43

御苦勞さま
僚友亡き田村さんを抱いて 黒衣の天使ら歸る

昨年二月中旬以來一年有半に亘つて北支の戰線に傷病將兵の姉となり母となつて獻身的に看護を續けてゐた日赤朝鮮本部派遣の第廿四班救護班中村婦長以下一行廿四名の黒衣の天使は任務を終へ、戰病死した僚友田村顯枝さんの遺骨を護り大任を果した感激を胸に輝かせて廿五日午後一時四十五分京城驛着『大陸』で懷しの歸還をした、驛頭には佐々木朝鮮支部長、皆川事務局長を始め愛婦、國婦、少年赤十字等の各代表、家族、知人等で完全に埋めつくされ、特に山口縣からはるばる馳けつけた故顯枝さんの母堂田村らいさんの姿が人目を惹いた、一行は驛前廣場で府尹代理山田總務局長から歡迎の挨拶を受け、皆川事務局長の發聲で萬歳を三唱、直ちにバスで朝鮮神宮に參拜歸還奉告の後同本部に入つた、廿六日午前十時同本部で慰勞式を行ふ豫定である【寫眞＝歸還した黒衣の天使】

新鋭な宣傳部員
支那から廿九日來城

新中國建設の中堅幹部を養成する國民政府宣傳部講習所職員及び學生五十七名の一行は支那派遣軍報道部員引率の下に内地各方面の視察をへて來る二十九日午前七時廿分京城驛着列車で來城、府内を見學して一泊ののち翌三十日午後二十分京城發奉天に向ふ豫定である

で歸る、一行は國民政府の中國における宣傳、宣撫工作から擴張し新中國に適應せる新教育を施し近く同政府の中堅部として活躍を期待される新鋭で一行の入城に際し南總督、中村司令官は特に夫々一行を引見、一場の訓示を與へる筈である

仁川關區表彰

…では…事件の…を…つてゐるが、京城地方…所管内仁川…では一月九日から七月廿七日に至る期間に…五十萬斤を…無事故…の好成績を收めたので廿六日…長が局長代理として同…に出張、表彰式を擧行金一封を授與する

日伊・京仁街道を驀ら
明春、國際自轉車競技

世紀の祭典東亞新秩序建設の劃期的壯擧は、遂に第十二回オリムピック大會を消滅して了つたが、新たに新秩序建設に邁進する日、獨、伊樞軸國を中心に、新興滿洲國、中華民國など樞軸參加國だけの新オリムピック開催の議が進められ、早くて明秋、遲くとも二年後の秋には開催の運びとなる模樣だが

その前哨戰 とも云ふべき日、伊自轉車競技大會が、明春櫻の頃を期して内、鮮、滿三ヶ所で堂々と開かれることゝなり、數日前イタリーから日本自轉車競技聯盟宛申込みがあり、同聯盟でも快諾の旨返電した、このペダルに結ぶ日伊交歡は、イタリー・ファッシスト自轉車隊の精鋭十二名が來朝

本邦双輪界 の雄と鋼鐵の脚を競ふのだが、朝鮮自轉車競技聯盟では、この壯擧の選手を迎へる國際公認の競技場がないので、思案の結果、京仁街道舗装路四十五キロを競技場に使用することにし、出發點を京城と決定した、新鋭イタリー・ファッシスト自轉車隊の雄と何處まで戰ふか、最初の國際自轉車競技として大きな期待が持たれてゐる

三百萬を三部にし
軍隊的猛訓練
青年團改組中間報告

朝鮮聯盟青年團改組擴充案は、目下鹽原學務局長の手許で着々進められてゐるが、廿四日の聯盟指導委員會で鹽原委員から左のやうな中間報告があつた、まづ改組後の青年團は十二歲以上廿歲までの男女を包含するもので、この數約三百萬人—、内部は青年部、女子部、少年部の三部に分れる、青年團の目的は生産力擴充運動への徹底的參加で、軍隊的な組織によつて團體訓練を行ひ、三百萬くろがねの力を全面的に生産力擴充の線に總動員しようとするものである

いざ鎌倉に備へ
アセ車を使へ！
軍から代燃車に要望

ガソリンの消費規正は將來一層強化される情勢にあり一般自動車の代燃車に轉換が餘儀なくされてゐるが朝鮮内自動車業者中には代燃車として木炭、薪の代燃とするか、アセチレン車とするか方途に迷つてゐる者が相當ある、内地では未だアセチレン車を認可してゐないため内でも之に追從、木炭、薪の代燃車とする者もあるが朝鮮軍では自動車の代燃車への轉換につき慎重なる態度を持しかねて研究を續けてゐたがこれら自動車の一朝

有事 の際軍用車として…するとして現地より…一決總てアセチレン代燃車への轉換とすることとなり一般自動車業者に注意を促すとともにアセチレン資源の豊富なる朝鮮は率先して石油燃料からアセチレン燃料への自給の目標のもとに將來國産燃料として廣く内鮮に補給するとともに國策燃料研究所の設立を計畫我が國の燃料政策を一氣に

解決 せんとしてゐる、廿四日朝鮮軍兵器部長投島大佐は次の如き注目すべき談を發表した

未だ自動車業者の一部にはガソリンの配給が將來緩和されるかの如く認識不足して代燃車への轉換を躊躇してゐるものがあるまた内地はアセ車を認可せず木炭車を作用してゐるため、内地では未だ木炭車かアセ車かと迷つてゐるものもあるやうだが將來性を見る時、木炭車とすれば

日本 の木材資源は三年で消耗され内地の山々は丸坊主になるであらう、内地がアセ車を認可してゐないのは原料のカーバイトが殆ど工業用に當てられ一般に使用するほどの餘裕がないことが第一で、また伴ふ原料の研究が未發達で木炭が入手容易であること、安全性なく爆發の虞があること等の理由のためであるが、朝鮮ではアセ車の原料たる石炭、石灰石、電力共に豊富であり、將來内地、大陸へ補給出來る、内地側で懼れる爆發は全然なく小さな事故は何れも

取扱 ひの不馴れで起きるに足らず機關に及ぼす損害は原料を選擇すればこれまた問題ではない、現在S、A、B、Cの四級のうちS、A級が理想的でガソリンと何等變りない、將來は代燃車はアセチレン車とし、用に當つても直ちに應じられる如くしたい、エンヂンもアセ車に適する如く改造、混合器が理想的に改造され…際のペン…といふ話も

全然 危ないことはない、しかも…ガソリン一キロ八錢に對し六錢、…の燃料車としても十分成立する、…

攝して水産鐵の發動汽船に、山林鐵道、區間ガソリン鐵道に代つてこのアセチレンを高度に活用しなければならぬとともに國産燃料としての研究所の設置を希ぎたい

人に驚き老婆死亡
關釜連絡、物凄い混雜

【下關電話】關釜連絡船金剛丸、慶福丸の兩船は師走及び朝鮮から内地へ越年する船客計二千八百餘名が殺到し廿四日朝入港した、下關驛は之等越年客の殺到に大混雜、大阪で越年するため一家を擧げて上陸した京城府水標町居住木部…正吉さん實母まつのさん…の如きは同朝八時五十一分發列車に乘り込んだところ餘りの混雜に驚き卒倒、遂に死亡した程であつた、これに反し同朝折返し下關を出帆の金剛丸は船客少く、一等船客の如きは僅かに九名を數へる閑散振りに閑古鳥鳴く珍現象を呈した

なにはなくともしめなは

嬉しい正月、御用納の音こそ聞えないが、街にはチラホラ注連繩が張られ出した、師走の陽をうけて光の雲白を見てゐると、子供たちならずとも心はずむ、一年の明るさ、張さ、明るかさが、早くも神意によつて決定されたやうな心持ちさへ齎へるではないか【寫眞＝きのふ…町にて】

寺内大將京都へ

【神戶電話】一ヶ月に亘り中南支の前線視察を終へた軍事參議官寺内壽一大將は廿五日朝七時半神戶入港の高千穗丸で歸來した同大將は相變らず元氣なニコくした顔で報告が濟むまでは何事も語れないと一言も語らず自動車にて三宮驛に向ひ同八時十四分發列車で京都に向つた、都ホテルで少憩ののち午後一時廿六分京都驛發つて東上の豫定

農村に幼兒保育所

【東京電話】猫の手も借りたい農繁期における農村の臨時保育所は一年中で最も忙しい田植や收穫時に百姓さん達が、安心して我が子を村の保育所に預け終日田畑で働くことが出來るので全國的に普及して來たが、厚生省では來年度から新規事業費十四萬圓を計上積極的にこの保育所の設置を指導獎勵することとなつた、保育所は大正七、八年頃から農民の手で

自發 的に創立されたもので各府縣でも衛生的施設の一策として本腰を入れてその獎勵をはかり村の寺院、神社、集會所等を開放してゐた、又昭和八年 皇后陛下より保育所事業獎勵の思召をもつて御下賜金を賜はつたのでこの秋には全國で一萬六千餘の保育所が開設されるに至つた

從來該兒の對象が主として四歲より六歲位を中心としてゐたので來年からは一番手のかゝる三歲以下の幼兒のみを收容するため、それらの

施設 を備へた幼兒保育所を全國に六千五百ケ所を設けるが、比較的普及の遅れてゐる東北、北陸兩地方には特に力を注ぎ忙しい百姓を助けることとなつた

盲ひに浮ぶ感涙
馬場上等兵に 御時計傳達式

【光州電話】眼を國にさゝげた尊い戰盲、木浦府福山町二ノ九陸軍歩兵上等兵馬場外吉氏(26)に對する畏き邊りより下賜の御時計傳達式が二十四日午後二時から道知事室で嚴かに擧行された、小西木浦府尹、大山道產業部長、須田光州警察署長ら列席の下に

谷吉中木浦府土木課長に不自由な身をいたはられて、〝こゝが閣下の部室です……〟といはれると禮装の馬場さんは言葉もなく感激そのまゝを體一ぱいに現はして挙手低頭、一同整列、

閣下の…、武永知事から御時計を傳達、『これは畏くも皇太后陛下の御仁慈に報い奉るにはますます身體を鍛錬しあらゆる障害を克服しなければならぬ……』といふ訓諭に馬場さんは只々感激し、次いで『畏くも皇太后陛下より御下賜の御時計を賜ります式をこゝに擧行していただき身に余る光榮…、思へば不束なる私に對し斯かる御恩典を賜ることは私の胸に

感激 感激がいたみちくして何んと御禮の言葉すらありません、この體は私の體にして私の體にあらず陛下の體であります、本日この感激、感謝を忘れず更に御奉公に…ますく身體を…』

武永知事謹話

支那事變勃發以來早くも三年有半、…くす場合もありますが…心より…したるかりに大御心…と早えぬ心身におほらかな敎訓を…る…がなつて…

出征 軍人遺家族の上に無限の…させられ皇國の安大無窮なる國民の齊しく感泣し奉るところであります今回畏くも皇太后陛下にお於かせられましては支那事變その他の戰役または公務に依り失明せる傷病軍人に對し深く御心を傾けさせ給ひ失明軍人に御時計御下賜の御沙汰を拜したのでありますが、本道に在住…

…しましたことはまことに…であります…と…ますの…ばならぬと思ひます…決意を新たにし…

外科手術に用ふ
劃期的調節麻痺法
半島出身學徒が發見

【名古屋電話】半島出身の若い學徒が從來外科手術に用ひられてゐた麻痺法の缺陷を除去する劃期的麻痺法を完成して躍進日本の醫學界に萬丈の氣を吐いてゐる、名古屋帝大醫學部藥理學教室で昭和十一年同大學卒業以來研究を續けてゐる朴…氏(三三)は從來外科手術の際一般に行はれてゐた腰椎麻痺法には動もすれば危險が伴ふので日本醫學の名譽にかけてこれを

解決 しようと森教授指導の下に研究、五年に亘りメロトカイン、トロパーコカイン等の藥品を高比重のものとして髓腔に注入し沈降させる方法を發見…

手術 も容易に行はれ…

皇道を學ぶ
皇道學會發會式

〝われくは先づ日本精神の本源たる皇道を仰ぎまつり皇道を實踐し得せねばならぬ〟と半島有識者を中心に皇道學會が廿五日午後三時から京城府民館三階の小講堂にその發會式を擧げ、…

目的 としたものだが集まつた者は京城の知識人、…人約六十餘名で…、松本城大教授、…等…

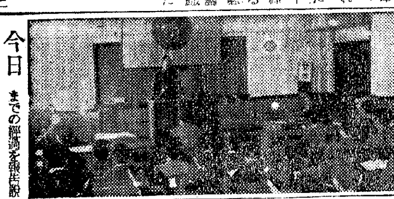

今日までの經過を報告して…明し會則竝び規則を審議決定の後役員會に移り會長に辛島驍氏、理事に松山世晴、東原寅燮、芳村香道、具滋玉、天野道夫、李田榮、野村明淳、金滿曾の八氏を決定

湯淺男葬儀
は二十七日

【東京電話】悲しみに閉ざされた牛込區砂土原町の湯淺倉平男邸は故人の性格を反映して實に簡素な弔問の裡に、…二十四日夜しめやかに通夜に入つた、午後八時勅使徳大寺侍從、皇后宮、皇太后宮使三井宮務官、…相ついで弔問に差遣はされ、…近衞首相、木戸内府、松平宮相、河田藏相、前田鐵相、寺田書記官長、堀川…、小川商相、松岡外相、後藤文夫、伊澤多喜男、町尻…の諸氏が相々弔問に訪れた、葬儀は一木喜德郎男が委員長となつて二十七日正午より午後一時まで麻布區本願寺別院において執り行ひ引續き同一時より二時まで告別式が執行される

二千六百年を結ぶ 7

半島は〝雇はれたし〟
まだゐる産業豫備軍

銃後産業の展開から生産面へ—經濟戰線は大きく廻れ右して今や銃後運動の前線に大きな變動を演じながら總力戰態勢を整へつゝある—國家百年の大計に一役買はうとドッと職業紹介所へ押寄せた人の群は小學校出たての少年群から血氣旺んな青年、壯年層に至るまでおびたゞしい數に上つてゐる、その上九・一八停止令、七・七禁止令、青少年雇入制限令、勞動統制令等相次ぐ法令に轉職者を一手に捌く紹介所の二千六百年は正に〝就職戰線異狀あり〟を呈した

文字 通りの輾手古舞だつた、京城職業紹介所が今年の一月廿日、從來の府營から國營に移管されて一ヶ年、…最も敏感な同所窓口から一年間を回顧してみよう、先づ今年の一月から十一月末日までの求人總計は男子六千九十八名、女子八千九百卅七名となり之に對する求職希望者數は男子七千二百廿五名、女子六千二百九十三名で男子部は約千百名の求職者超過を示してゐるこれに對し同所の手で就職した者は男子四千一百十二名、女子四千九百二十一名で就職比率は男子約六割、女子の方は八割に及ぶ好成績を示してゐるが、これを時局産業の一面に見る

内地 の娘一人に鮮二人といふ印象に比すればはるかに…

×　×

求人 數二百六十二名に對し求職者數は二百六十一名でその中約四割五分の百六十九名が從來無氣力の代名詞とされた『蒼白きインテリー』から逞しく起ち上つて平和、時局産業方面で各々職場に邁進してゐる、之に對し内地人知識階級部では…

…れた形である

…個りとする傾向から斷然他を壓する好調を示す求職希望者九百七十名の中約九割の八百六十一名が各工場に就職し職場で鍛へた鐵の腕にハムマーを揮つて時局産業の第一線に活躍してゐる給料は大體八十圓内外を基準として百五十圓程度である、年齡は油の乘り切つた卅歲前後が一番多く四十歲過ぎの者はその體力關係から時局産業から除外された形である

×　×

男子の知識階級部に對して女子は—職業別は全部事務員で内鮮合計千四百九十三名の求人に對し求職者は七百八十名、就職者數は百五十六名に過ぎないが職場の一百五十六名に過ぎないが求人に對する求職希望者の比率は嚴しい時局下にある…としての自覺を反映して目覺しい…職場進出ぶりである、殊に半島…女性に見られた求職希望者數は内…

課題 として緊急な解決が要求されてゐる

て半島人側インテリー層は求人四百六十五名に對し求職者數は約四倍の九百十一名が殺到し中で二百六十二名が就職してゐるがこの數字は殆ど臨時職でこの問題は求人側求職者側に對し來年に殘された

…の內地…に比べて約百名が勞働に…最後に紹介所取扱件數のトップを占める一般女子部の狀況は—求人總數八千九百九十名に對し求職者數は五千四百八十四名でその中七割の四千二百卅五名が殆んど全部女中として就職してゐる、この點について同所では各家庭共時局に稼み病人ある家或ひは大家族を擁する家庭以外はこの際從來の

困襲 を捨て〝第一線に年る皇軍兵士の辛苦を偲び銃後の婦人に相應しく家庭新體制を實踐、自身進んで家事一切に當るやう〟と語つてゐる

のであるといへよう

同所一ヶ年の男女就職先を大別すると重工業方面へ五千五百七十名、一般生産工業方面へ八百十五名、家庭方面へ二千二十一名、鑛産方面へ四千二百卅五名の大動人的資源が放流されたことになり、その各々が各職場を通じて職域奉公、邁進してゐる…

…高田記者

話題特急

☆……『ツイて呉れないんですか』『だめですね』『子供の分だけでも駄目ですか』『だめですね』『ホカガミだけでもお願ひ出來ませんか』『だめですね』

☆……『一昨年も、一昨々年もおじさんについて歸つてゐるんですよ』『だめですね』『それだけだと言はないで貰ひたいね、私んちはお父さんの時代からお世話になつてゐるんですよ』『だめですね』『正月用品が無ければ饗屋が淋しくて來年から景氣も出なくなつてしまふやないの』『だめですね』

☆……京城にある…軒のお店屋さんの店先は賑かし、遂に客したのあの手この手で新年の飾を頂き得せんものと、朝から御客様たちのあられもない談義、…

聽講 の辰、…の學生と…との聽講適當なることを謹々四十分に亘つて…

本日退城に際しては嚴寒の折柄殊に年末御繁忙中にも不拘態々御見送被下誠に難有不取敢紙上を通じ厚く御禮申上候

昭和十五年十二月二十六日 渡邊鴫幸

王子製紙 一割配當

【東京電話】王子製紙では廿四日重役會を開き…定時株主總會に提出…配當年一割…を附議可決した

東京火災
火災・海上・運送・自動車・信用・傷害・盜難・硝子・森林・…

私のソバカス取つた話！
今まで顏んだり塗つたり色々な事をしても取れない私のソバカスをフケの樣な古い皮に變化させてスツキリと剥げ落しましたらどんなに嬉しいでせう。これは私の脱皮療法研究の動機です。…京市…豐島區池袋三丁目一四四九…天堂研究所へハガキで…申込みあれば詳細の…御送ります
（廣告）

明るく働きませう
田邊製藥品
特に害作用のない點で、か弱い体質のご婦人にもお薦めした新らしい製劑です…かぜ氣味の時、すぐ！
感冒にも頭痛にも ノバポン錠
四十錢・一円・三円

補血強壯劑 參茸トニク

新年特別號
改題 鮮朝 觀光 雜誌
文化朝鮮
◎鮮内執筆陣の精鋭
改題の言葉 武内愼一
特輯彩繪 池上秀畝 柚木久太 東鄉青兒 三岸節子
フラグ特輯 漁村 平白明樂 銀の太浪 大魚出 同漁 江業 土壤 曙
◎大平壤特輯の豪華！
讀切小說 早春 湯淺克衞 生命の川 川上喜久子 國旗 濱本浩
朝鮮は内地作家三十九氏のどこに興味をもつてゐるか？
東京雜誌に伍して、その秀拔を絶讃されてゐる朝鮮唯一つの明るい雜誌！躍進半島の文化水準を誇示する本誌を見よ。
全國有名書店にて發賣！
30せん
朝鮮總督府鐵道局 日本旅行協會朝鮮支部

安全確實
百二十億貯蓄達成運動
興亞の貯蓄は保險から
利益配當附 我社の新種養老保險を御利用下さい
三井生命

株式名義書換停止公告
來ル昭和十六年一月一日ヨリ定時株主總會終了ノ日迄當會社株式ノ名義書換・質權・信託財産ノ登錄及其抹消ヲ停止致候
昭和十五年十二月
野崎鑛業株式會社

株式名義書換停止公告
…
昭和拾五年拾貳月廿五日
東洋塗料株式會社

病人と弱い子には ビタミンBを充分に補給する
保健調味料 イマヅビタ素
病人は治り早く、弱い兒は丈夫に育つ
…

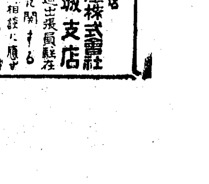

特許 安全索道
鑛石及貨物運搬用 價格低廉建設簡易 型錄進呈
代理店 三井物產株式會社京城支店
安全索道出張員駐在
一切の御相談に應ず
見積提供

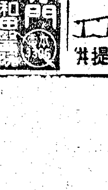

花柳病專門 和田醫院

本社特選 花形十人抜大碁戰

第十四回 中川四段二局勝三局目

持時間各八時間 一分未満切捨
消費時間 白…分 黒…分

先 互 四段 小泉重郎
四段 中川新

〇二二〇り 七　●二二一り 八　〇二二二に 四　●二二三に 五　〇二二四は 六　●二二五に 八　〇二二六ち 八　●二二七り 八　〇二二八に 七　●二二九わ 十七　〇二三〇い 八　●二三一ろ 六　〇二三二わ 十八　●二三三よ 十六　〇二三四よ 五　●二三五つ 四　〇二四〇ぬ 十二　●二四五い 六　〇六六い十ツグ　〇二二八に七劫トル
〇二三六つ 四　●二四一る 十一　〇二四六に 八　〇二〇二ち一劫トル　●二三九に八劫トル
〇二三七つ 三　〇二四二に 十　――終――黒半目勝
●一八七と一劫トル　〇二四二に七劫トル
〇二三八へ 七　●二四三ほ 五
〇一九〇ち一劫トル　〇二四六に八劫ツグ
●二三九に 八　〇二四四い 七

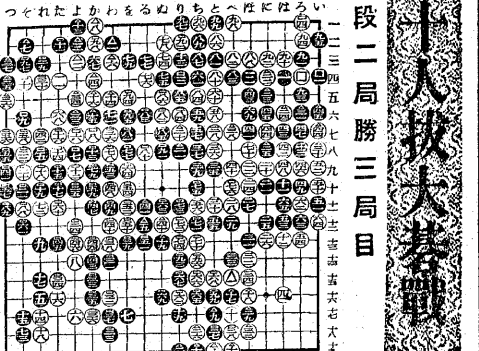

黒危く勝つ

評解 七段 橋本宇太郎

（解説）昨紙に黒二百十七は「にノ四」にツイで活く方が得であると述べて置いたのは、今日の譜に見る如く、白二百二十二、黒二百二十三の時、白から二百二十四とキリを入れられてこの劫を頑張られ、結局黒は「ろノ六」と「はノ五」に手入れをさせられる事になった爲、黒は一目損をした。

×

即ち黒二百十七を以て二百二十二にツイで居れば、黒は此處に參考圖の如く八目の地――「い」の點が取跡であるから――を得られたのである。然るに黒は五目の地に減ったから、茲に三目の差が生じる。しかし黒は二百二十五のハネツギを打って居るから、結局一目の損ではあるが、これが爲に半目の勝に終ったのは、危うかった。

◇念の爲に黒二百十七で二百二十二にツイだと假定してその後の侵分の手順を示すと、白二百十九、白二百二十、黒二百二十一、黒二百二十七、黒二百三十、黒二百四十一と先手に侵分してから白は更に參考圖の一、四を利かして二百三十三にハネツグ。次いで黒二百三十八、白劫ツギとなるので黒二百三十八、白二百三十三、白二百三十四。ある。すると黒は一目半の勝に終ることになった。

◇東に角この碁は黒が勝運に惠まれて居た碁である。終盤における莫大な損失にも拘らず半目殘したのを見ても、將又白二百四で「るノ九」にツがれたら潰れて危險を逃れたのを見ても、如何に幸運であったかを知ることが出來よう。尤も黒百九十七で二百十四に打って居たなら至々問題は起らなかったのである。

◇本局は明日の紙上に總評を揭げて終りとします。

參考圖

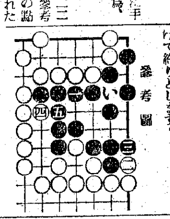

ＪＯＤＫ ラヂオ

廿六日（木）

第一放送

朝の部

午前六・五〇 ニュース
七・〇〇（東）時報
七・〇一（東）支那語講座 土居申一
七・二〇（東）朝の修養「戰場より歸りて（一）」陸軍主計中尉 實藤晃
七・五〇（城）宮城遙拜・天氣見込
七・五一（東）ラヂオ體操
九・二〇 氣象通報
九・四五（大）幼兒の時間 童話「物語オモチャ」今村敏子・外
一〇・〇〇（城）衞生メモ
一〇・二〇（東）家庭の時間「戰時下の正月料理」目黒浪子

晝の部

正午（東）時報・默禱・今日のお知らせ
午後〇・〇五（東）ラヂオコメディ「晴れた日曜」（婦人團體のお婆さん）外崎惠美子（森繁）明日待子
〇・二〇 ニュース
一・二〇（城）家庭の時間（朝鮮語・釜山・淸津・裡里）疲勞と休養 李義植
二・四〇（東）ラヂオ體操
三・〇〇（東）婦人の時間 これからの消費物 商工技師 岸武八
四・〇〇 ニュース・氣象通報（釜山・淸津）職業紹介

夜の部

六・〇〇（東）偉人傳「ある日の細湧鐵吉」（續出）
六・二〇（東）コドモの新聞 前田晋二・外
六・二五（東）講演 村岡花子
六・二五（淸津）講演「紀元二千六百年を送るに當りて」成鏡北道知事 大野謙一
六・四五（東）產業ニュース
六・五五（東）カレントトピックス
七・〇〇 ニュース・天氣見込
七・二〇（城）國民總力の時間「お正月の心構へ」國民總力聯盟事務局總長 川岸文三郎
七・四〇（東）浪花節「勝者敗者」松平國十郎
八・二〇（東）ラヂオ時局讀本（上）昭和十五年をかへりみて 經濟學博士 本位田祥男
八・二〇（東）特別講演 紀元二千六百年を顧みて（二）―經濟再編成への過渡期―
九・〇〇（東）連續ラヂオ小說（第一夜）「大望」（古古吉宮太郎）古川綠波（光明寺求）渡邊篤（入野美知子）高杉妙子その他八劇（解說）安齋アナウンサー（作曲指揮）古關裕而（演出）菊田一夫
九・四〇（東）時報・ニュース・

第二放送

ニュース解說（城）ラヂオメモ 明日の暦
一〇・一〇（城）地方へのニュース
午後〇・〇五 ピアノ獨奏（レコード）
一・二〇 家庭の時間「威勇と坏養」李義植
六・〇〇（東）偉人傳「ある日の細湧鐵吉」前田晋二
六・二〇 童話「お父さんの熊」
六・四五 母の學校 崔秉和
七・〇〇 國民總力の時間 住居費 福澤玲子
七・一〇 講演「氣候と文化」金恆基
八・〇〇 座談會「紀元二千六百年の運動界を顧みて」桂珠淳・外四人
八・四五 唱劇 水宮歌 二井初月
九・一〇 大笒獨奏・歌・打鈴 新嶋・鍾基
九・二〇 中等國語講座 金鳳姫

あすのきゝもの 廿七日（金）

午後〇・〇五（東）輕音樂（一）モレナ ザモーラ作曲（二）エル・センセロ 胡倉治作曲（三）女學生 レクオーナ作曲（四）旅路 田村しげる作曲（五）インセンティオ ベッシ作曲（六）懷しの歌謠 古賀政男作曲（七）アエノス・アイレス キャナーロ作曲 オルケスタ美響（指揮）朝倉治
八・〇〇（東）吹奏樂（一）行進曲「進む日の丸」（二）序曲「赤十字」（三）軍歌「東大佐」（四）行進曲「大建設」陸軍軍樂隊
八・二〇（東）連續小說「大望」（二）吉川綠波外

新刊紹介

▲婦人俱樂部新年號（十二月號）良い音樂と悪い音樂（緑山亮）レールモントフの詩と音樂（森本覺丹）音樂の意味と理解への道（清水政二）京城・鍾路二十字屋樂器店內音樂新潮發行所
▲文藝（新年號）創作特輯として橫光利一、宮本百合子、室生犀星外七作家執筆、座談會「文藝評論の課題」小林秀雄・中島健藏・淺川龍太郎　八十錢（東京・芝・新橋七ノ一二改造社）
▲大陸（新年號）國民政府建設の諸題、事變處理と外交確立（一圓・東京・芝・新橋・七ノ一二・改造社）
▲現代（新年號）個人、國家、世界經濟はどうなるか座談會、日米外交秘錄（金子堅太郎）日本の新體制と滿洲の協和會を語る座談會、外に小說特輯等がある（八十錢・東京・小石川・音羽三・大日本雄辯會講談社）

本紙獨占 全日本高段者を總動員 東西對抗大棋戰

加藤八段一週一勝

第十回

平手先 六段△平野信助
六段▲加藤治郎
（圖は前局七七桂成迄）

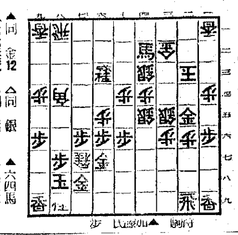

後手方形勢挽回

解說 八段 萩原淳

▲七七金寄 △二四銀打 ▲同 金12 △同 銀 ▲六四馬
△八五桂6 ▲七五銀6 △七七桂成 ▲同 桂 △九三角
▲七二成桂17 △二一飛 ▲八五桂打 △七五角 ▲同 馬
△三七歩成
（指手百四十手 持時間各九時間）
消費時間累計（△平野氏6時間7分 ▲加藤氏6時間6分）

今日は加藤氏が先づ七七金と寄って成桂を取る處から始まる。其處で平野氏は二四銀と打って、飽く迄、堅實に受く。平野六段曰く「二四銀では四二金と角を取って攻撃に利用したいが、三五金以下飛の活躍で王頭を攻められては六三成桂があるだけに寄り筋が早いので角を用ひて攻める間がない」と。一般想の如く先手方としては未だ玉側にぴったりと、金二枚をつけてゐるから攻め合ひなら案む必要あり、三五金と寄せる危險な順は後手に勝味が乏しいと思ふ。加藤六段曰く「二四同金では四七桂打も考へたのですが、二五、二四歩、三三歩、同玉……

手で寄り筋を狙ふ味で指せさうにも思はれたが、却々讀み切れなかった。何か敵に巧い手があると恐ろしい指し切り模樣となるので、自重する氣持になり、此處では一應、攻撃を斷念した」先手が二四銀打を同金の處では前述の如き感想を洩らしてゐる。優勢に進んでゐただけに、尚更、危險な自信の持てない順は指せなかったものであらう。前局邊りからの異變もあり、攻めつかれた加藤氏の策戰は、次第に消極的となって頽勢を來き、遂に六四馬と退却するの已むなきに至った。否闘の功が酬いられて、漸く形勢を挽回した平野氏は、最早、急いで入玉する必要もないので、今や絶好の機會と看てか、八五桂と打って、斷然、攻勢に轉じた。加藤氏は七五銀と防ぐ。此處では全く主客轉倒した形となって來た。平野氏は七七桂成同桂と一旦は金を取って後、九三角と逃げる。加藤氏は八一飛に玉頭を狙はれてゐるのは辛いので七二成桂と追ひかけて、次に八五桂と敵角を捕獲の策に出る。平野氏は七五角と切ったが、流石に成角の効力は大きく、急に攻める手もないので、一旦は三七歩と成込んで自玉の安全を期した。

（本日の指了り盤面）
持駒 ▲加藤氏 角桂歩

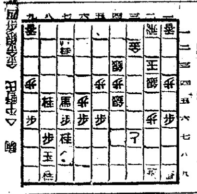

木村名人講評

後手二四銀打で敵馬を擊退し、八五桂と攻勢に轉じては棋勢好轉の感がある。次で敵の八五桂に七五角の交換で、味よき三七歩成を得ては、悪くとも持將棋は確實である。
先手前局に攻撃方針を誤ったため、六四馬と退却の餘儀なきに至って、入玉といふ受身の態勢を招來したのは不覺であった。但し大局を見透した七二成桂で專心持將棋を志したのは、潔くその非を悟って賢明な態度といへる。

朝鮮殖產銀行

咳！
セキトメボンボン

外科 肛門病科
醫學博士 朴昌薰
京城府樂園町一三五番地
電話（光）二四五

戰時下婦人方の實用と教養
婦人俱樂部新年號の國策附錄三種!!
別冊附錄 和服洋服編物裁縫全集
戰時被服對策 ビックリする程立派なものが出來る主婦必備の大全集
別冊附錄 婦人ペン字上達手本（手紙文兼用）（高塚竹堂書）
戰地の慰問を 書道の大家高塚先生苦心の新手本、誰方も忽ち上達!!
別冊附錄 漢方秘藥と民間秘藥（附）藥用草花の家庭作り方
戰時藥品自給 長い經驗から之なら効くと定評あるものばかりを發表
婦人俱樂部新年號（定價七十錢）各地書店にあります

胃酸過多
胃痛と胸やけ
胃酸過多の原因である胃の粘膜のキズやタダレを治療し、酸敗物を吸收し、胃痛と胸やけを本格的に回復を早めるので頗る好評です。
七〇セン 一円五〇 藥店にあり
東京 友田
トモサン

交流電弧熔接機
各種電氣熔接棒
八洲代用ベルト
（正和製作所代理店）

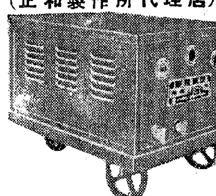

釜山府大倉町四丁目
小林弘之介商店營業所
電話長4835番

京城府黃金町三丁目永樂町通り
小兒科 內科 レントゲン科
本田病院
院長 醫學博士 本田建義
入院隨意
院長ノ往診ハ可成午前中ニ御申込ミヲ願ヒマス
電話本局（2）二四四二番

リンダリン錠
LINDALIN

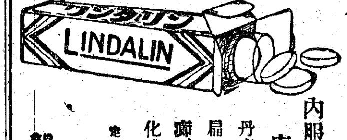

內服最新化學療法劑
丹毒、敗血症、淋疾、扁桃腺炎、肺炎、疔、癤、中耳炎、產褥熱、化膿性外傷、睪丸炎、
定價 二十錠入 三円　一〇〇錠入 十二円
株式會社 木村製藥所

京城府永樂町二丁目八十七番地
酒井婦人病院
院長 七島赤道
電話本局2001八番 自宅（本）三三〇三番

古より安藝吉田に傳はる高貴皇漢藥を見よ
今は百億一心、昔は百萬一心大毛利元就公の遺された金言協力一致の大精神
丹精を能く寄るる試みて頂ける方にお分かちして試藥を呈します
百萬一心 榮養 一粒金丹
◎動物性ホルモンとする高貴皇漢藥配劑
よわい兒に元氣と力をつける第一等の榮養劑
榮養一粒金丹は活力と榮養の基
效用
▲麻疹、風熱の爲め體の衰れぬ人
▲胃腸わるく衰弱した人
▲顏色が青白く貧血の人
▲息切れしたり、若しく動悸の打つ人
▲呼吸器の弱い人
▲寢汗の出る人
▲早老の傾向ある人
▲全身に著しく疲勞を覺ゆる人
▲精力缺乏し冷症で入より寒がる人
▲肩凝りロイマチス、神經痛が起り易い人
▲產前產後、血の道病後の人
▲肺結核、胃腸病、傳染病の恢復期の人
試供品進呈
定價 一日一丸 七日分 十五日分 三十二日分 四十日分 八十五日分
京城本町 朝鮮專賣元 株式會社 三中井
全國指定販賣店にあり 販賣希望の方は御申込下さい 素人の方も販賣出來ます。
▼類似品の續出により▲百萬一心一粒金丹の聲價益々高揚
正劑元祖 一日一丸 德山藥林社

朝鮮郵船仁川定期出帆
●名古屋 清水 京濱行 十二月廿六日
●大阪 神戸行
●九州 門司行
食事付 ◎印割合御新得
青島 上海行 平安丸
朝鮮運送仁川支店 電話一一一〇番

大阪商船出帆
▲北鮮門司阪神行 慶興丸 一月三日
▲北鮮より臺灣行 甲子丸 一月十日
▲城津より京濱行
▲西鮮各港より阪神行
▲仁川濟浦より阪神行
▲釜山馬山より阪神行
▲右定期船の外臨時船多數あり
▲釜山より甲谷陀行 はんぶるぐ丸 十二月廿七日釜山發
▲釜山より紐育行 九州丸 一月十五日釜山發 南海丸 一月十八日釜山發
▲釜山より比律賓行 めきしこ丸 一月十六日釜山發 長崎、基隆、高雄、マニラ、セブ、ダバオ
▲門司より基隆行 高千穗丸 十二月廿八日 高砂丸 一月三日
▲門司より神戸行大型船多數あり
大阪商船京城支店 京城府南大門通二丁目 電話（2）一〇三〇、一〇三二

嶋谷汽船出帆
◎朝鮮總督府命令航路 北海道 大連間 大連直行 仁川出帆貨物專用 天海丸 代理店 日鮮海運株式會社
神戸市神戸區明石町 嶋谷汽船株式會社

法人登記公告
咸安出張所
法人登記公告
仁川支廳
商業登記公告 ……
公示催告 京城地方法院
公示催告 光州地方法院
商業登記公告 寧邊支廳
商業登記公告 沙里院支廳
商業登記公告 開城支廳
商業登記公告 水原支廳

コークスと硅石
高級コークス製造販賣
江原道高級硅石販賣
南鮮コークス製造所
工場 釜山府牧ノ島東明 電話八〇七番

橫濱火災
本社 橫濱市中區本町五丁目
京城支店 京城府黃金町一丁目
電話光化門二一五三・八〇番

電線・電纜 其他電氣工事材料
京城府大和町一ノ三五
野田商店
電話本局②六四九六番

面白イ程捕レル雀捕用
カスミ網
長二間 二圓三十錢
同三間 三圓四十錢
同四間 四圓四十錢
同五間 五圓五十錢
其他兎網釣道具
京城府永樂町二丁目
獵具釣具 吉備商會
電話本局2五七五八番
御申込次第カタログ發呈

朝鮮總督府御指定 朝鮮護謨調帶會社製
サンベルト
コンベヤー・V・ロープ
總代理店 京城南大門通五 株式會社 サンエス商會

新龍山三角地 入院隨意
西原產婦人科
電話龍山④一〇三五番

釜山羽衣國策代用ニューム・鐵
煉炭專用コンロ・火鉢・ストーブ
富久福ムシカマド
赤黑漆塗アヤメ燒・耐火燒
木炭節約の爲に補助燃燒用器をお薦め致します
國策に副ふ混食米には炊飯二割の富久福ムシカマドに限る
各種燃燒用器一切卸問屋
釜山府草梁町4ノ2番地
山本薪炭商會本店
電話4055番・振替口座釜山2274番

醫博 朴容來
廣重小兒科
京城鍾路三ノ一 廣重醫院 二三五一六

山田醫院

朝夕連用すれば
冷エ性が溫り
メキメキ精力旺盛となる!!

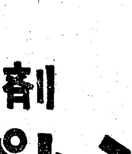

興亞日本の新强壯劑
コロイド鐵ペプトン
適應症 病後衰弱冷え性に 小兒榮養不良に 產前產後に貧血に 虛弱者に老衰の人
發賣元 福岡市塩原 福岡產業株式會社藥品部
輸出貿易 天洋社
試藥 小瓶 進呈
代理店 京城 株式會社 新井藥房
北鮮代理店 淸津 株式會社 清津新井藥房

朝日座
正月興行まで
休演致します

東宝 浪花館
二十三日―二十六日
ニュース 12.00 3.00 6.30
文化映畫
エノケンの誉れの土俵入り 12.30 3.30 7.00
太平洋の翼 1.25 4.25 7.55

大陸劇場
廿六日より 料金三十錢均一
ニュース文化映畫 12.00 3.05 6.20
賣れつ兒を聽く 12.40 3.45 7.00
くろがねの力 1.06 4.11 7.26
岡本八重子ショウ 2.05 5.10 8.25

東宝 若草劇場
ニュース
熱砂の誓ひ 續篇
東寶文化映畫
櫻町公子の娘時代
オーケストラ歌謠の實演

黃金町四丁目 城宝
二十六日より――三十日まで
日本ニュース
半島代表作 授業料 12.00 3.10 6.30
佛代表作 格子なき牢獄 1.30 4.40 8.00
（五十錢均一）日曜日は早朝十時開場

明治座
二十三日ヨリ二十七日マデ上映時間表
ニュース 12.00 3.00 6.15
文化映畫 人の影 12.12 3.22 6.37
舞台姿 1.12 4.22 7.37

京日文化映畫劇場
二十日より平日正午 日曜祭日午前九時半開映
◇開館一周年記念◇
◇特選短篇週間◇
1 アサヒホームグラフ
2 蠶劇おやぢ教育2番
3 文化知られざる人々
4 日映海外ニュース
5 ベテーの侵略消極動
6 文化映畫 漁の科學
7 日本ニュース
お子樣五千名に洩れなくおみやげ贈呈

京龍館
二十三日―二十六日
ニュース 1.10 4.00 7.10
里見八犬傳 1.20 4.10 7.20
街の花賣娘 12.00 2.45 5.35 8.45

日活 壽樂館
二十六日―四日間
海外ニュース 3.50 6.40
文化映畫 1.15 4.00 6.55
今日の船出 1.20 4.15 7.10
日本ニュース 2.25 5.15 8.10
鴛鴦歌合戰 12.00 2.30 5.20 8.20

東寶文化劇場
一、音樂短篇
一、庭の乙女
一、光と文化
一、少年航空兵
一、白 要塞建設

二十六日―二十八日名畫祭
本年掉尾を飾る新興東西粒ぞろひの名篇 森靜子外女ばかりの豪華篇!
烈女競艶錄
劇に映畫に全人を泣かせる感激篇
最後の審判
逢初夢子の愛情神の如き女訓篇